EL DIARIO PALENTINO

EL DIA DE PALENCIA

Lunes, 19 de febrero de 1990

Núm. 15.083. Precio 60 pesetas

Fundado en 1881

El presidente de la Junta de Castilla y León, en Aguilar de Campoo y Cervera de Pisuerga

De acuerdo al programa previsto se ha venido desarrollando la visita institucional que el presidente de la Junta de Castilla y León, Jesús Posada, realizaba al norte de la provincia de Palencia durante el día de hoy. Concretamente a las localidades de Aguilar de Campoo y Cervera de Pisuerga.

Hacia las once de la mañana, Jesús Posada, a quien acompañaba el consejero de Medio Ambiente, José Luis Sagredo, llegó a Aguilar de Campoo, donde fue recibido por el delegado territorial de la Junta en Palencia, Jesús María Castro Asensio, el presidente de la Diputación, Jesús Mañueco, parlamentarios nacionales y procuradores regionales.

En el Ayuntamiento de la localidad galletera tuvo lugar una recepción oficial, en el curso de la cual el alcalde, Jesús Torre Ruiz, le dio la bienvenida a Jesús Posada, a la vez que hizo mención de los distintos proyectos que se realizan en Aguilar, así como de los que está previsto llevar a cabo próximamente. Proyectos como el del polígono industrial, del que ya está terminada la primera fase, cuyas parcelas se encuentran vendidas, y que ha supuesto una inversión de 152 millones de pesetas. En breve se iniciarán las obras de la segunda fase.

Jesús Posada visitó sobre el terreno este polígono industrial, y, por otro lado, el alcalde le estuvo explicando el proyecto de la depuradora de agua, que asciende a 83 millones de pesetas, de los que 58 son aportados por la Junta y el resto por el Ayuntamiento.

Al cierre de nuestra edición, el presidente de la Junta de Castilla y León acababa de llegar a Cervera de Pisuerga, donde estaba prevista una recepción en el Ayuntamiento, y la visita al parque de la Dársena, destinado a zona recreativa. Asimismo, en esta localidad se le plantearía a Jesús Posada el proyecto de constitución de la mancomunidad de aguas de la comarca de Cervera.

En nuestra edición de mañana les informaremos más detalladamente de esta visita institucional del presidente de la Junta al norte de Palencia.

HOY, ESPECIAL DEPORTES

FOTO LUIS

El PALENCIA, muy superior al Benavente, volvió a la "senda del triunfo"

Baloncesto: Victoria del Cajapalencia en Avilés

(Páginas 11 a 27)

Se repetirán las elecciones en Melilla y Pontevedra

Madrid, EFE.

El Tribunal Constitucional ha ordenado la repetición de elecciones en toda la circunscripción electoral de Melilla, mientras que en Pontevedra no se celebrarán nuevos comicios en ninguna mesa electoral.

Según la sentencia del alto tribunal, notificada esta misma mañana, el Constitucional ha observado "irregularidades difusas" en el caso de Melilla, mientras que en Pontevedra se ha entendido que el simple hecho de la existencia de más votos que votantes no era suficiente para anular las elecciones.

Pleno de la Conferencia Episcopal Española

Madrid, EFE.

La Conferencia Episcopal Española celebra hoy y a lo largo de toda la semana la 53 asamblea plenaria, en la que los obispos renovarán los cargos directivos de las diferentes comisiones.

Las elecciones afectarán a los cargos de presidente y vicepresidente, actualmente ocupados por Angel Suquía -quien con toda probabilidad será reelegido, según fuentes episcopales- y el arzobispo de Zaragoza, Elías Yanes, respectivamente.

Los obispos también elegirán a los presidentes de las 14 comisiones episcopales y a los cuatro obispos miembros del comité ejecutivo, puestos que actualmente ocupan Gabino Díaz Merchán, Ramón Torrella, José María Setién y Miguel Roca.

El cargo de secretario general de la Conferencia Episcopal, que ostenta Agustín García Gasco, no será sometido a votación al tener una duración de cinco años, frente a los tres del resto.

La asamblea analizará también un proyecto de declaración "sobre algunos aspectos de moralidad pública en la sociedad española", entre otros asuntos de actualidad, y evaluará la actividad de la Conferencia Episcopal en el último trienio y el plan de acción pastoral para el próximo.

Concertación social

Gobierno y patronal acuerdan el desarrollo de la formación profesional por tres mecanismos

Madrid, EFE.

El Ministro de Trabajo, Manuel Chaves, y los representantes de la patronal CEOE, tras finalizar la reunión en la sede del ministerio de Economía, han coincidido en la necesidad de establecer tres mecanismos para alcanzar acuerdos en materia de formación profesional.

Los distintos bloques de negociación sobre formación profesional se desarrollarán en reuniones tripartitas, patronal, Gobierno y sindicatos, así como en el marco de la Ley de Ordenación del Sistema Educativo (LOSE) y en el seno del Consejo General de la Formación Porfesional.

El Gobierno, como ya informó el pasado viernes a los sindicatos, considera que el bloque relativo al derecho a la formación, que incluye el desarrollo del Convenio 140 de la Organización Internacional del Trabajo, la financiación de la formación profesional y la participación sindical, debe ser tratado en una mesa tripartita.

El bloque a desarrollar en el marco de la LOSE incluiría el establecimiento de un plan de choque sobre formación profesional, la regulación de los derechos de prácticas, las titulaciones y homologacones, los módulos profesionales y el plan de prospección del mercado de trabajo.

En el seno del Consejo General de Formación Profesional, compuesto por representantes de la administración, empresas y trabajadores, se estudiará la creación de un órgano de estudios e investigación y el establecimiento de comites de seguimiento dentro el marco comunitario de apoyo.

PALENCIA

Mañana comienza un nuevo Ciclo de Iniciación al Teatro (Página 5)

Exposición de Martín de Vidales (Página 6)

Detenidos los presuntos autores de varios robos en colegios.
Robo en una entidad de ahorro en Qunintana del Puente. (Página 6)

Carmen Merino, reelegida presidenta de la Unión de Consumidores (Página 7)

El Comité provincial del PSOE aprobó el documento de estrategia (Página 8)

Asamblea de la CSIF (Página 8)

Los profesores de Religión analizaron el proyecto de reforma educativa (Página 8)

M.C.D.2022

DOMINGO

18

Santoral: Ss. Tiranión, Silvano, Peleo, Nilo, Eleuterio, Sadot, León, Euquerio obs.; Dídimo, Potamio y Nemesio ms.; Zenobio pb.

Sale el sol a las 08,02 h. y se pone a las 18,55 h. La luna sale a las 04,50 h. y se pone a las 13,40 h. Luna nueva el 25 en Piscis.

Refrán: "Con el favor no te conocerás, sin él no te conocerán".

EFEMERIDES

1534 Carlos I de España expide un decreto ordenando el estudio de la posibilidad de unir el Mar del Sur (Pacífico) con el Mar del Norte (Atlántico) por el istmo de Panamá.

1862 El duque de Rivas, Angel de Saavedra, es elegido presidente de la Real Academia Española.

1882 Por iniciativa de Alfonso XII, y siendo ministro de Guerra el general Martínez Campos, se crea la Academia General Militar, con sede en el Alcázar de Toledo.

1911 El torero Rafael Gómez, "el Gallo", contrae matrimonio con Pastora Imperio.

1962 El teniente norteamericano Gleen, primer astronauta de EE.UU. que realiza varias órbitas alrededor de la tierra en un satélite espacial.

1976 Se reconoce la Real Academia de la Lengua Vasca.

1989 El Tribunal Constitucional español falla que los cónyuges podrán declarar por separado el IRPF de 1988, lo que obligó a cambiar la legislación al respecto

EL DIARIO PALENTINO
EL DIA DE PALENCIA

Palencia: Mayor, 67 – 34001. Apartado de correos, 17
Teléfono: Redacción, 744822. **Anuncios y suscripciones,** 740417
FAX, 743360 **Depósito Legal:** P-2-1958

Presidente editor: José Luis Alonso Almodóvar; **Gerente:** José Luis Alonso Cruz

Director: JOSE MARIA RUIZ DE GOPEGUI Y SANTOYO. **Redactor jefe:** Gonzalo Ortega Aragón
Jefe de talleres: Francisco del Campo

Ventanal

Santibáñez de Resoba: Panorámica.

CARTELERA

DONSANTIAGO: *"El club de los poetas muertos"* (5,30-8,15-10,45)

REY DON SANCHO: *"Ellas los prefieren jóvenes"* (5,30-8,15-10,45)

ORTEGA: *"Sexo, mentiras y cintas de video"* (18) (5,30-8,15-10,45)

AVENIDA 1: *"Aquí huele a muerto"* (T.) (5,30-8,15-10,45) (3.ª semana)

AVENIDA 2: *"Corazones de hierro"* (18) (5,30-8,15-10,45) (2.ª semana)

AVENIDA 3: *"El baile del pato"* (13) (5,30-8,15-10,45)

AVENIDA 4: *"El año de las lluvias torrenciales"* (T.) (5,30-8,15-10,45)

CINE CLUB CALLE MAYOR: *"¡Salaam Bombay!"* Lunes 19 (Sesiones 5-8)

SORTEOS

Lotería primitiva

Jueves, 15 de febrero

11-12-17-22-23-30

C 38

BONOLOTO

Domingo, 18 de febrero

1-5-18-27-35-40

C 46

Lunes, 19 de febrero

16-25-29-31-43-46

C 21

Martes, 13 de febrero

2-3-6-43-44-45

C 12

Miércoles, 14 de febrero

7-14-18-27-37-43

C 44

FARMACIAS

Lunes, 19: D. José Luis Tejedor Jimeno (Teniente Velasco, 15) y doña Mercedes Aguado Martínez de Azcoitia (Los Abetos, 4).

Martes, 20: D.ª Pilar Mañero Pérez (Avda. San Telmo, 13), don Carlos de Fuentes Fenech (Mayor, 66) y doña Begoña Velasco Sáinz de Aja (Paseo del Otero, 65).

Servicio Nocturno: Don José María Fernández Nieto (Mayor,40). Tfno. 742470. Diariamente desde las 10,30 de la noche.

TELEFONOS

Hospital General "Río Carrión"	72 29 00
Urgencias H."Río Carrión"	74 40 11
Hospital Provincial "San Telmo"	72 82 00
Casa de Socorro	72 24 81
Clínica Cruz Roja	72 41 00
Cruz Roja (urgencias)	72 22 22
Clínica "Virgen de la Salud"	74 77 00
Ambulancias	75 22 40
Policía (urgencias)	0 91
Policía Nacional	74 27 15
Protección Civil	0 06
Bomberos (Palencia capital: 080)	72 11 11
Subsector de Tráfico	72 06 88
Guardia Civil	0 62
Policía Municipal	74 76 77
Ayuntamiento	74 97 00
RENFE -información-	74 30 19
Autobuses RENFE	74 32 22
Taxis: Parada Federación	74 21 26
" " Pasaderas	74 08 10
" " San José	72 00 16
" " San Lázaro	72 20 76
" " Est. RENFE	74 39 19
Iberduero, averías	74 25 57

ACTOS Y CONVOCATORIAS

Congregación Mariana: Esta congregación tendrá su retiro mensual el miércoles, día 21, a las 5,30 de la tarde, en la residencia de los Padres Jesuitas.

Novena: La Archicofradía de la real e ilustre esclavitud de N.P. Jesús de Medinaceli celebra hasta el día 27 la novena anual en honor a N.P. Jesús, en la parroquia de San Miguel. Por la mañana a las 9 y a las 12 misas con ejercicio de la novena. Por la tarde, a las 7,30 rosario, novena y sisa, en la residencia de los Dominicos.

Exposición: El pintor Julián Martín de Vidales expone en la sala de Cajasalamanca, hasta el 28 de febrero.

UNED: Este miércoles, en la UNED, tendrá lugar una conferencia sobre "Unamuno y la Educación", a cargo de Eloy Sardón Soto, catedrático de Filosofía de la Universidad Católica de Chile. A las 7,30 de la tarde.

Cine : Dentro del ciclo de películas extranjeras en versión original, organizado por la Escuela Oficial de Idiomas, el viernes 23 se proyectará, en el Auditorio de Cajapalencia, la película "Wetherby", de David Hare.

Iniciación al Arte: Dentro del cliclo de charlas sobre iniciación al arte, organizadas por Cajasalamanca, esta tarde, se hablará sobre el Neoclásico, características generales. A las 8, en la sala de servicios múltiples.

Servicio Militar: Se han convocado las plazas para realizar el Servicio Militar en el voluntariado normal y Cruz Roja. Para más información al respecto dirigirse al Centro Provincial de Reclutamiento, situado en el Gobierno Militar.

M.C.D.2022

RETRIBUTOS

Si el Estado y otros entes oficiales siempren fueron comparados con lobos feroces e insaciables, camino vamos ahora de que esas manadas caninas y silvestres se queden con el rebaño. Porque los recortes en ganancias, soldadas, compras y ventas, intereses y haberes, propiedades y prebendas ya van llegando a los pliegues. Y puede ocurrir como con la capa del tío Pite, que tanto recortar se quedó sólo con la esclavina.

Por el siglo XVIII, el gremio textil palentino se quejaba ya de que todo eran mordiscos tributarios a su actividad. Y de que esto por aquí y esto por allá, al final terminaban sus bayetas y cobertores y andaban con lo comido por servido. Los dueños de los telares apenas si tenían margen con que pagar materia prima y obreros; y éstos no terminaban de salir del andrajo, barrio y estado social qe configuraban buena parte de nuestra ciudad.

Los tejedores tenian que pagar cánones al comprar materias vírgenes o preparadas, tributos por entradas y salidas de género, impuestos fijos por prenda y algunas gabelas más intermedias. Y se daba el caso de que, al salir de la ciudad con sus tejidos para venderlos, pagaban ya por cada unidad, aunque luego tuviesen que volver con parte de la carga sin haber hecho mercado. Con lo que algunas prendas podían tributar hasta dos y tres salidas antes de encontrar comprador a precio fijo.

Este estado de cosas, más el encorsetamiento reglamentario a que había llegado el gremio, terminó por hundir la industria, nuestra industria más tradicional y genuina. Dejándonos una ciudad empobrecida, obligada a la emigración y al peonismo más denigantre. No se supo poner remedio, a pesar de las advertencias de ilustrados y economistas. Y una oficialidad ciega y una desgana vieja dieron al traste con siglos de laboriosidad y progreso.

Es un recuerdo localista, pero ejemplarizante y con posibilidades de moraleja muy generalizada. Porque los síntomas ya son alarmantes y la ceguera estatal no parece optar por la cirugía. El paro y sus altibajos no son más que juegos malabares, donde tienen máxima incidencia las contratas de cursillos, los aprendizajes a soldadilla y las escolarizaciones con dietas. El ahorro se estremece, porque aquí ahorrar es ya una siembra para la pajarería. Y las imversiones se retraen, porque no hay manera de que cuadren las cuentas con tanto diente a la espera.

La apertura de fronteras nos va a dar más de un susto. Porque llegarán productos limpios de polvo y paja a mitad de coste. Y el déficit comercial, ya en alarmas multicolores, pueden terminar en un abismo.

Con lo que el Estado tendrá que pensar en menos bebedores de leche y más pastores. No sea que todos terminemos arrimados a la teta y la vaca se esté muriendo de hambre.

RETABLILLO

LA ACUSACION

Al ministro Múgica no le ha gustado que, al llegar a casa al cabo de tres meses de secuestro, Villoslada haya manifestado que los etarras le trataron bien. El ministro Múgica ha declarado que Villoslada podía haberse callado...

El juicio del ministro contiene una velada acusación, que se torna clara cuando a renglón seguido anuncia que se investigará el "presunto" rescate. No osaremos negar que los secuestros constituyen fuente de financiación para la banda terrorista y que, por lo tanto, pagar el rescate equivale a mantener y potenciar sus estructuras para que continúen sus execrables actividades. Pero ello no empece para no perder de vista el lado profundamente humano de la cuestión y comprender que los familiares paguen rescate, pues la vida de un ser querido está en juego y esa es para ellos la suprema ley.

¿Que han pagado el rescate? Perfectamente lógico desde el punto de vista humano y familiar y se equivoca, nos parece, el ministro dejando en el ambiente la amenaza de la investigación y sus posibles consecuencias. ¿Que Villoslada ha declarado que le trataron bien? Antes de descalificarle, ¿sabe el ministro Múgica las imposiciones y advertencias, que los secuestradores le habrán impuesto? ¿se imagina él en el lugar del empresario?

En cualquier caso, un secuestro que se prolonga durante casi noventa días y al que únicamente pone fin el pago del rescate también tiene mucho de acusación contra la ineficacia oficial. Así que resultaría conveniente medir las palabras.

"COMPETENCIA"...

Que en el Ayuntamiento algún partido se preocupe en plantear la existencia de un bache aquí y la ausencia de luces allá, entra, dicho sea sin acritud, en el terreno de la "competencia" ilícita... Porque vamos a ver, si los ediles se dedican a tales menesteres, ¿qué dejan para los ciudadanos a quienes gusta conectar con nuestros colegas de la Radio y con nosotros mismos, planteándose esas pequeñas cuitas urbanas?...

Más altas misiones son las suyas, nos parece; no es bueno que vuelen tan a ras del suelo. Otras cuestiones importantes existen, para arrimar el hombro en la deseable buena marcha del Ayuntamiento. Déjennos a nosotros las "menudencias". Y si desaconsejable resulta que invadan nuestro terreno, es totalmente desafortunado que lo hagan sacando a escenas cuestiones, que además de ser de relativa importancia ya están planteadas. Cuando un político llega tarde, malo.

"EL PADRINO"

Y ¡cómo venía la prensa nacional el domingo a propósito del "caso Juan Guerra"! Se está llegando a tal situación, que los "jabalíes" informativos ya no hablan de Juan Guerra, sino de su hermano Alfonso y de Felipe González, en mala hora metido a "padrino" de la familia.

Para empezar, una cosa, otrora tenida por imposible, ha logrado el presidente del Gobierno: Que, por ejemplo, ABC, "El Mundo", "Diario 16", "Ya", den la sensación de pertenecer a la misma editorial. Felipe González y Alfonso Guerra han conseguido ponerlos de acuerdo. Por si la "soldadura" no fuera completa, salió a escena el simplón de Benegas con pujos de coleccionista de mariposas y metió en la misma caja "constitucionalista" a un partido que sólo horas más tarde declaraba que sus mesnadas nunca votaron la Constitución... Así que el "frente" del papel está conseguido. A ver quién lo levanta.

Difícil lo tiene el "dúo dinámico" de la política, pues, tras la papeleta inicial, está ahora en pleno delirio querellante y a poco que la Justicia se ponga en su lugar, la criada les va a salir a los dos respondona...

Mientras tanto, porque los aires hispanos no son buenos, el vicepresidente se ha ido a Italia, a impartir ciencia y conocimientos sobre Antonio Machado, precisamente, tan austero y desaliñado que aseguran que en Colliure, donde murió, vestía la chaqueta de cuando enamoraba a Guiomar... El seminario sobre el poeta de "Campos de Castilla no ha podido ser más oportuno: además de permitirle exponer "urbi et orbi" sus saberes, le aleja del "vendaval antidemocrático" y de paso le brinda la ocasión de hacer méritos para seguir aspirando a un sillón de académico en la Española.

P. M. B.

DON ELVIRO

Por MELLADO

M.C.D.2022

NORTEAMERICA Y EUROPA

Heleno SAÑA

La creciente distensión entre los bloques militares OTAN y Pacto de Varsovia y el paulatino acercamiento entre Washington y Moscú –sellado una vez más en el último encuentro entre Bush y Gorbachov–, han planteado sobre el papel la eventualidad de que un día Norteamérica retire las tropas que tiene estacionadas en el viejo continente y regrese a la "splendid isolation" del periodo de entreguerras.

El proceso de desarme y la necesidad de disminuir su gigantesco presupuesto de Defensa, moverán ciertamente al Pentágono a reducir sus bases en el exterior, pero ello no quiere decir que la Casa Blanca especule con la idea de volver para siempre las espaldas a Europa.

Los Estados Unidos tienen varias razones de peso para prolongar indefinidamente su presencia en Europa. La primera de ellas es la de que no descartan la posibilidad de que un día Gorbachov pierda el poder y sea sustituido por un equipo político menos abierto y demócrata que él. Pero aún en el supuesto de que Gorbachov logre mantenerse en el poder y llevar adelante su ciclo de reformas, la inestabilidad que está surgiendo en la Europa del Este a consecuencia del desmoronamiento del socialismo real significa para la USA un motivo suficiente para no irse con la música a otra parte.

Por último está el problema de Alemania y la intranquilidad creada en Washington (y otras cancillerías) por las insistentes demandas de reunificación formuladas por el canciller Helmut Kohl y apoyadas por un parte mayoritaria de las fuerzas políticas y la población de la RFA.

Norteamérica ha tenido que intervenir este siglo en dos guerras mundiales para defender la civilización occidental del pangermanismo y el fascismo teutónico, y a la luz de esta experiencia no olvidada, Washington piensa que no sería prudente abandonar el viejo continente en vísperas del recrudecimiento de irredentismo nacionalista de los alemanes.

Por lo que concierne a la cuaestión alemana, los intereses de Norteamérica coinciden con los de la Unión Soviética, el Reino Unido y Francia, y tanto es así, que en este punto concreto y superada ya la guerra fría entre capitalismo y comunismo, está emergiendo en el horizonte una nueva "entente cordiale" entre los antiguos aliados de la Segunda Guerra Mundial. Todas las especulaciones sobre una finladización del continente y una marcha en común entre la Unión Soviética y una Alemania neutralizada, carecen de fundamento verdadero. Washington y Moscú están hoy más interesados que nunca en colaborar estrechamente para que los problemas étnicos, nacionalistas y sociales del continente –especialmente en el Este– no conduzcan a un caos incontrolable.

Polonia juega en este contexto un papel de primera línea. Finalizada la Primera Guerra Mundial, el entonces presidente estadounidense Woodrow Wilson pronóstico al pie de la letra que si su plan de pacificación fracasaba, Alemania volvería a desencadenar una guerra y que su primera víctima sería Polonia. Ninguna de las dos Alemanias amenaza hoy a Polonia con una guerra, pero no es menos cierto que la RFA no ha reconocido hasta ahora como definitiva la frontera del Oder-Neisse y que su Tribunal Constitucional ha consignado que jurídicamente el Reich alemán sigue existiendo según las antiguas fronteras de 1937. A causa de este irredentismo alemán, lo polacos tienen que vivir con la pesadilla de que un día una Alemania reunificada podría estar en condiciones de llevar a la práctica la recuperación de sus antiguos territorios del Este pertenecientes hoy en gran parte a Polonia.

En Norteamérica viven alrededor de 16 millones de ciudadanos de origen polaco, y ya por este solo hecho, ningún presidente estadounidense puede permitirse el lujo de dejar desprotegida Polonia.

La función de proteger a Polonia de las garras imperialistas germanas fue ejercida tras la primera Guerra Mundial por Inglaterra y Francia, y fue precisamente la invasión del territorio polaco por las tropas hitlerianas que movió a Gran Bretaña a declarar la guerra a Alemania.

Pero si ya entonces ambas potencias estaban en situación muy difícil para frenar el expansionismo teutónico, hoy lo estan todavía más, de manera que sólo la presencia de Norteamérica en el continente y el estacionamiento de sus tropas en la propia RFA constituyan una garantía contra una eventual agresión alemana a Polonia.

Pero hay otro motivo de fondo para que los norteamericanos no abandonen Europa: el temor de que si se marchan, las naciones europeas vuelvan a caer en las mismas querellas nacionales en que han incurrido durante siglos. Todo indica pues, que los Estados Unidos no regresarán a su casa hasta que se consume definitivamente la integración de la CEE y queden superadas las divergencias entre la Europa del Este y del Oeste, esto es, hasta que Europa no se convierta en un gran Estado federal o Federación de Estados como había soñado Kant, como quería Churchill y como son los propios Estados Unidos de América.

FESTEJO, CONMEMORACION, RECUERDO... O LO QUE SEA

Cristina MARTIN

A medida que nos acercamos al Quinto Centenario del Descubrimiento de América más se escribe sobre ese gran acontecimiento con el cual se completó la redondez de la Tierra.

Y se escribe, por un lado, con interés científico e histórico. Por otro, se estampan muchas tonterías.

No cabe duda de que no es lo mismo contemplar el azaroso navegar de las tres carabelas desde estas playas americanas o desde esos puertos españoles.

Para los moradores del nuevo continente la llegada de los hombres blancos y barbados fue un verdadero cataclismo que trastornó sus vidas total y repentinamente. Para los que arribaron fue un triunfo.

Pero la gran aventura sucedió, el éxito de las tres frágiles embarcaciones, como cáscaras de nuez, el valor de sus tripulantes son verdades que no pueden negarse, así como no es posible pasar por alto la influencia que el acontecimiento tuvo en todo el mundo.

Entre las tonterías que he leído en el mes de octubre figura la de disminuir la importancia de Cristóbal Colón, porque él no fue el primero en manifestar que la tierra era redonda, que esa realidad estaba bastante extendida entre los estudiantes de su época. Tontería es que nos recuerden tan conocida circunstancia porque es bien sabido que entonces, en 1484 y antes, todos los interesados en la geografía terrestre estaban seguros de la forma de nuestro planeta y venirnos ahora con la explicación de que Colón no fue el iniciador de esta idea carece de originalidad y oportunidad.

Hay otra cosa a la que también he llamado tontería y es la decisión de la Unesco de no "festejar" el Quinto Centenario, y como este hecho no puede ser borrado de la historia ni de la realidad, hay que ver la de vueltas que le han dado para dar con palabras que, a fin de cuentas dicen lo mismo, pero no llevan las letras de la palabra "festejar".

O sea: que la Unesco no va a festejar el Quinto Centenario del Descubrimiento de América, sino el encuentro de dos mundos.

Llámenlo como quieran, pero la búsqueda de los vocablos da risa.

Yo propongo que el que no lo desee no se acuerde del almirante de la Mar Océana, ni de la Santa María, ni de aquel 12 de octubre, pero que no nos intimiden con payasadas.

La Unesco por ser un organismo internacional dedicado a la cultura, la ciencia y las artes, se siente con la obligación de participar en la conmemoración, pero no lo va a festejar, y llama a su culta parte "recuerdo", "reflexión" y cosas por el estilo.

Cómo llamarlo, me pregunto: ¿descubrimiento, encuentro, conocimiento, aventura, suceso, choque, unión o desacuerdo?

Bueno, pues después de la realidad de "esa cosa" (me refiero a la llegada de Colón al nuevo mundo) el viejo mundo se benefició, el mundo entero se completó y ambos mundos intercambiaron toda clase de elementos.

Fue un dolor que conmueve la aparición de la violencia y el abuso. ¿Cuándo no aparecen tales lacras si ahora, al término del siglo XX, continúa el exterminio del que estorba y el robo de las riquezas que a otros pertenecen? Mas no es justo disculpar la crueldad de aquel tiempo con las maldades del nuestro. Lamentarse ahora, sin embargo, en nada mejora el pasado ni tampoco el presente.

Lo magnífico sería que todos los que acusan hagan hoy algo provechoso para los naturales de este continente, todavía humillados y explotados, no por los europeos ni por los españoles, sino por sus propios compatriotas, quienes generalmente sólo los ensalzan y alivian en poemas y cuadros.

Muy buena es la idea de que el hombre americano figure en la conmemoración del Quinto Centenario. Tiene tanto que decir, tanto de qué quejarse, tanto que reclamar. ¡si lo dejan! Hablará y será escuchado, pero necesita más.

A TI, MUJER

SI TE SIENTES SOLA, ANGUSTIADA Y DESORIENTADA, UN EQUIPO DE PROFESIONALES A TU DISPOSICION Y DE FORMA GRATUITA, DESINTERESADA Y EN LA MAS ABSOLUTA CONFIDENCIALIDAD Y RESPETO, TE AYUDAMOS A LLEVAR TU MATERNIDAD.

☎ 728954 PALENCIA

M.C.D.2022

V Ciclo de Iniciación al Teatro, organizado por Eslabón y patrocinado por el Ayuntamiento

El concejal de Cultura, Pedro-Pablo Abad, y el director del grupo Eslabón, Enrique González, presentaron hoy a los medios informativos el V Ciclo de Iniciación al Teatro para escolares que da comienzo mañana martes en el Aula Cultural de Caja Salamanca. Patrocinado por el Ayuntamiento, con un presupuesto global de 1.250.000 pesetas además de la subvención para el transporte escolar de los alumnos desde sus colegios hasta el salón donde se desarrollan las sesiones, la organización interna y el desarrollo del ciclo corre a cargo del grupo de teatro palentino Eslabón como ya sucediera en las anteriores ediciones. En la de este año participan algo más de cuatrocientos alumnos, en su mayoría de 8º de EGB, pertenecientes a los colegios Santa Rita, San Agustín, Blanca de Castilla, Divino Maestro, Modesto Lafuente y Santo Domingo.

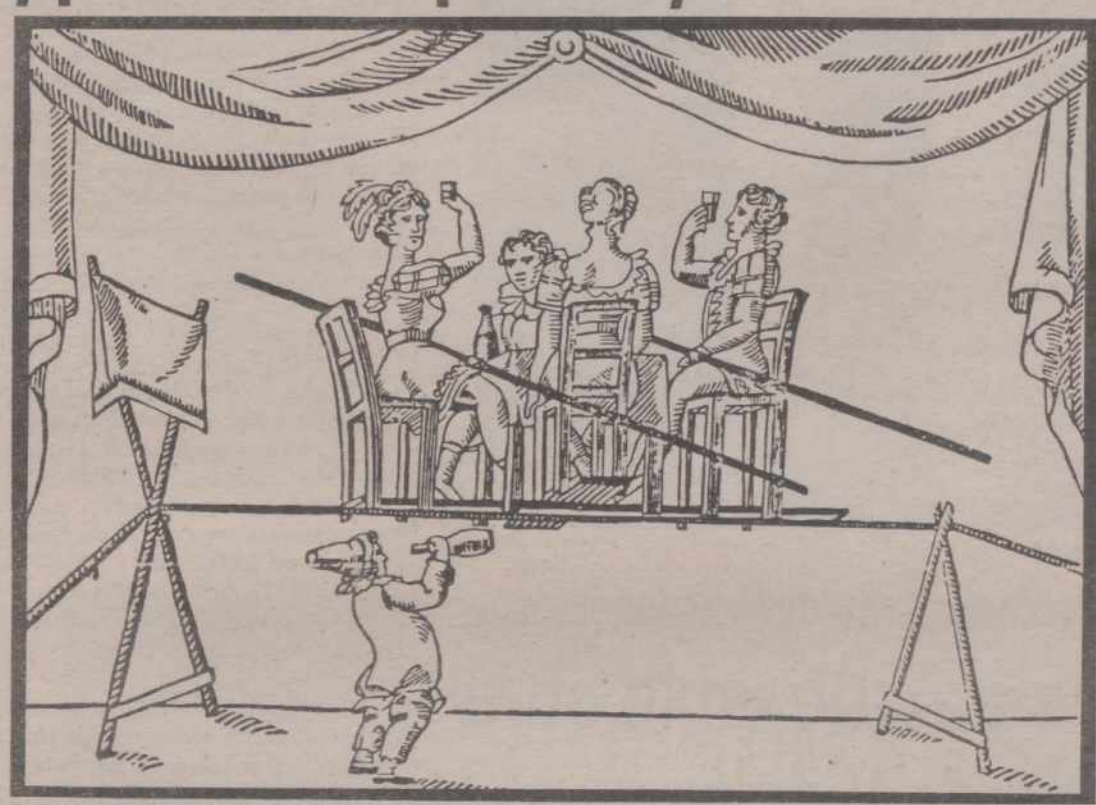

Dibujo de la portada de los primeros apuntes del Ciclo

CARACTER DIDACTICO

Pedro-Pablo Abad explicó que desde que está al frente de Cultura ha seguido muy de cerca el desarrollo y los éxitos de estos Ciclos de Iniciación al Teatro y añadió que el MEC contempla a nivel curricular la enseñanza en EGB del teatro, la música y la danza, algo que luego en la práctica no se realiza, en lo que al teatro se refiere, porque los docentes no tienen preparación para ello. Se trata pues de colaborar desde el Ayuntamiento cubriendo esa faceta educativa.

Dijo también que el Departamento ha insistido ante Eslabón para que siga profundizando en el aspecto didáctico del Ciclo más que en la exhibición de obras infantiles. Destacó luego la respuesta total de los colegios palentinos y señaló que si no van más alumnos es porque la capacidad del salón de actos de Caja Salamanca es sólo de cuatrocientas plazas.

DOS BLOQUES

Enrique González, por su parte, dijo que las novedades del V Ciclo son la reducción de las sesiones de ocho a siete, dado que este año comienza con un mes de retraso y no se ha podido encajar una octava sesión en el apretado calendario de los escolares. Insistió luego en el carácter didáctico "dado que no es parcela de nuestro grupo organizar festivales de teatro". Destacó también que se trata de un ciclo de iniciación con el que se pretende que los chavales conozcan las distintas parcelas del teatro, que aprendan a verlo y a participar en el hecho teatral, preparando escenas u obritas cortas para representarlas en la última sesión. Otra novedad de este año es que desde la primera sesión se les animará a escribir ellos mismos pequeños textos teatrales para que se representen en esa última sesión. Recordó que se mantienen los apuntes alusivos a cada sesión, este año con mayor calidad que en ediciones anteriores y anunció que las sesiones tendrán lugar los miércoles, cada quince días, de 4 a 5 de la tarde, salvo la primera que será mañana martes debido a la programación del grupo teatral que nos visita.

Respecto a las sesiones dijo que se dividen en dos grandes bloques: uno que acoge las cuatro primeras y va enfocado a las distintas formas teatrales como el mimo, las marionetas, el circo y las técnicas complementarias y el bloque de las tres últimas centrado en representaciones teatrales a cargo de Eslabón, salvo la última que correrá por cuenta de los propios alumnos.

La sesión inaugural comenzará mañana martes a las 4 de la tarde en Caja Salamanca, protagonizada por la Compañía de Dos Duros, de Madrid, con el espectáculo "Haga lo que haga, Manolita es maga". Es un montaje cómico-dramático contado con un lenguaje de pantomima, danza, circo y magia a cargo de una actriz. Los apuntes de esta primera sesión los ha redactado José Carlos Maté, miembro de Eslabón, bajo el título "La magia del espectáculo".

EL TIEMPO

NUBES Y CLAROS

El cielo mostrará nubes y claros en Castilla y León, con predominio de los claros, según el Centro Meteorológico Zonal del Duero.

El viento soplará flojo del Suroeste y las temperaturas resultarán más altas de las normales para esta época del año, con máximas que oscilarán entre 14 y 18 grados y mínimas que variarán, de madrugada, entre 0 y 4 grados.

Mañana se formarán nieblas de madrugada que en el transcurso de la mañana se disiparán y dejarán el cielo poco nuboso o despejado.

El viento soplará mañana flojo del Oeste y las temperaturas continuarán relativamente altas para la época del año que nos encontramos.

REGISTRO CIVIL

NACIMIENTOS

Diego Gallego García, de Carlos y María del Carmen.
Noemí Gil Fernández, de Manuel y María Francisca.
Mario Calderón Esteban, de José María y Belén
Cristina Albillo Arconada, de Matías y María Montserrat.

DEFUNCIONES

Aúreo José Pastor Rojo, 61 años.
Victorina Fuente Diez, 81.
Bibiana Carrasco Herrero, 89.
Cándida Roiz Calvo, 87.
Marcelino Revilla Merino, 59
Victoriana Cabo Arias, 80.
Marcelina Tadeo Caballero, 67.

Grupo Scout Castilla

Asociación juvenil: presente y futuro

El Grupo Scout Castilla, como entidad asociativa que participa en una realidad social y educadora de unos valores, inició en la tarde del viernes un ciclo de conferencias con el tema: Asociacionismo Juvenil: presente y futuro.

El conferenciante Juan Eugenio Ramos, ex-vicepresidente del Consejo de La Juventud de España, expuso a lo largo de hora y media, de forma amena y convincente, las claves del tema, y cuyo extracto se expone a continuación:

Se definió la ASOCIACION como estructura participativa o modelo participativo en la sociedad, en donde sus miembros son tenidos en cuenta, realizan y coparticipan en proyectos, que les sirve para formarse, relacionarse y comprometerse con unos ideales.

El Hecho Asociativo, el que la gente se asocie, es bueno y necesario para afianzar una sociedad democrática. De aquí surge la necesidad de mimar, cuidar, mantener las asociaciones y fomentar la creación de otras.

La asociación protege al hombre de las influencias negativas, manteniéndole en una conducta de convivencia en la sociedad. Las asociaciones son escuelas de aprendizaje en la dinámica de la convivencia social, donde se ofrecen pautas de comportamiento. No es de extrañar, por tanto, que líderes políticos, sociales y religiosos se hayan formado en asociaciones juveniles.

Los grupos scouts son ejemplos modélicos de participación, donde los individuos son tenidos en cuenta, se sienten valorados como personas y útiles en el desarrollo de un proyecto común. Así, educan en unos valores que contribuyen a afianzar una sociedad democrática más estable.

El perfil que caracteriza a los asociados viene dado por un mayor nivel de inserción familiar, social e ideológica. El individuo se hace más consciente de la realidad que le rodea, y se compromete con ella.

Los fines que persiguen las asociaciones se pueden enmarcar dentro de tres aspectos: el ideológico, servicios sociales y relación entre individuos. Lo que diferencia un asociación de otra es la proporción en que participa de cada aspecto. Concretamente los grupos scouts, asumen la relación indivudual y el servicio social preferentemente, aunque tienen también cierto planteamiento ideológico.

Se analizó el Futuro del Asociacionismo, informándose de las predicciones hechas por la ministra de Asuntos Sociales en Temas de Juventud, según ella, en el "mañana" el paro será mucho mayor, crecerá el número de jóvenes marginados, ampliándose las zonas conflictivas en las urbes (violencia, delincuencia,...) la crisis estudiantil aumentará así como el fracaso escolar, y habrá mayor porcentaje de jóvenes pasivos, desencantados con la situación político-social. Ante este oscuro futuro que nos presenta la ministra, las Asociaciones Juveniles tenemos el reto de mantener la llama de la utopía, transmitiendo unos valores, al margen de la sociedad de consumo y de interés proselitistas, que convenzan y puedan ser personalizados por el joven de hoy; por lo que auguramos para el asociacionismo un futuro con mayor protagonismo que el actual.

Al término de la conferencia, se entabló un diálogo en el que se reseñaron con carácter urgente y prioritario la necesidad de articular cauces para lograr una mayor participación de los jóvenes en la sociedad, actualmente dirigida en exclusividad por los adultos; y requerir a las autoridades estatales, regionales y provinciales una mayor atención (no sólo en el plano económico de subvenciones) a las asociaciones juveniles de cara a apoyar y facilitar recursos que faciliten el desarrollo de actividades y el crecimiento en calidad y cantidad de grupos asociativos fundamentalmente en el voluntariado, altruista y que respaldan un modelo de sociedad basado en la convivencia, el respecto a la persona y en la participación.

El Jefe del Grupo Castilla
José Antonio Moreno

M.C.D.2022

El artista junto a algunos de sus cuadros FOTO LUIS

Hasta el 28 de febrero en Sala Caja Salamanca

Pintura y cuero tratado en la obra de Julián Martín de Vidales

C.C.

Julián Martín de Vidales expone veintisiete obras en Sala Caja Salamanca desde el 16 al 28 de febrero. Inicia así una itinerante que podrá verse posteriormente en las salas que esta entidad de ahorro tiene en Valladolid, Avila y Zamora.

La peculiaridad de estas obras es que están realizadas en cuero grabado, taraceado y policromado con anilinas, ceras, óleo y otras técnicas. Martín de Vidales domina el material y con él crea un universo particular donde ese material se despliega, repliega y evoluciona desde la tabla que lo sustenta. El cuero es tratado, repujado, envejecido, doblado, mezclado y sobre todo pintado para servir como vehículo de expresión de un mundo rico en imágenes, formas y policromía. El color tiene en la obra de este pintor-artesano una importancia fundamental en sí mismo, que permite aprovechar al máximo las posibilidades que la textura del cuero da. Pero no es sólo artesanía ni dominio del material lo que vemos en estas obras, es una forma de pintar sobre una superficie distinta y de pintar trasplantando todo un grafismo y una estética. Formas geométricas, círculos, arcos, pliegues lunares, espacios y volúmenes se dan cita, hacen crecer y respirar los fondos, los dotan de un color y de una vida propios que reflejan una forma especial de ver el mundo y el universo, la de Martín de Vidales que se emparenta con la abstracción y con el sentido primigenio de creatividad, desde formas presentes en la naturaleza y en la mente.

Los cuadros llaman la atención por su volumetría, por el tratamiento múltiple que da el artista al cuero, a la piel, a la napa, por los tintes empleados, por la pintura que se abre paso desde y sobre la materia, por los signos que se imbrican en el todo y que nos recuerdan galaxias, nebulosas, explosiones, meteoros y espacios negros y rojos donde latiera el principio y el devenir universales. Todos estos elementos permiten conseguir una obra especial, distinta, reflejo de la madurez de Martín de Vidales.

Casa de Palencia en Madrid

Premio de poesía Jorge Manrique 1990

La Casa de Palencia en Madrid ha organizado el premio de poesía Jorge Manrique 1990, de acuerdo a las siguientes bases:

1.– El premio está dotado con 150.000 pesetas y la edición del libro ganador.

2.– Pueden concurrir cuantos poetas lo deseen ,con poemas inéditos en castellano, a excepción de aquellos que ya hayan obtenido el premio en años anteriores.

3.– El total de versos presentados no podrá ser inferior de 800, ni superior a 1.000.

4.– El libro ganador será publicado por Cajapalencia, que se reserva los derechos de edición.

5.– Los originales gozarán de libertad para su forma de expresión y tema.

6.– Los trabajos se presentarán sin firma, con un lema de libre elección independiente del título. Se adjuntará un sobre cerrado, en cuyo exterior figurará únicamente el lema y, en cuyo interior, además, constará el nombre y dirección del autor.

7.– Se enviará por cuadruplicado a la Casa de Palencia en Madrid, calle de Bailén, número 12, 28013– Madrid, antes del 30 de marzo de 1990.

8.– El jurado estará integrado por destacadas personalidades literarias y sus fallo será inapelable.

9.– Los trabajos no premiados serán destruidos una vez conocido el fallo del jurado.

El fallo del jurado se dará a conocer en el transcurso de una cena literaria, que tendrá lugar durante el mes de mayo, y a la que podrán asistir los concursantes que lo deseen, retirando previamente las invitaciones en la secretaría de la Casa. La relación de temas finalistas será expuesto en los locales de la casa con tres días de antelación al fallo.

SUCESOS LOCALES

Detenidos los presuntos autores de robos en varios colegios

Por funcionarios del Cuerpo Nacional de Policía de la Comisaría de Palencia y como consecuencia de las investigaciones que se venían realizando sobre diversas sustracciones en el interior de Colegios de la capital, los pasados día 14, 15 y 16 de los corrientes, fueron detenidos:

–Francisco Javier Bautista Boada de 16 años de edad, Arturo Gallardo Fernández de 17 años, Luis Angel García Pesquera de 16 años de edad y otras tres personas menores de 16 años, los cuales se encontraban supuestamente implicados en dos hechos de sustracción producidos en el Colegio Cervantes de la capital, ocupándose los efectos sustraídos.

Los citados anteriormente e Isabel Gallardo Fernández de 16 años de edad, vecina de Palencia igual que los anteriores, por encontrarse todos ellos supuestamente implicados en un robo producido en el Colegio Modesto Lafuente de la capital.

Igualmente los tres primeramente citados se les considera presuntos responsables de tres robos producidos en otras tantas obras de construcción de la capital. Se les ocuparon diversos efectos posiblemente sustraídos en los distintos hechos.

Por otra parte también ha sido detenido: Jaime Gutiérrez Gatón de 28 años de edad, vecino de Palencia, supuestamente implicado en el robo producido en una farmacia y en un establecimiento de decoración de esta capital.

Finalmente fueron detenidos por encontrarse reclamados por distintas Autoridades Judiciales: Rafael Pascual Ule de 27 años de edad, vecino de Palencia y José Francisco Sánchez Avilés de 27 años de edad, vecino de Madrid.

Los detenidos, las diligencias y los efectos, han sido puestos a disposición de la Autoridad Judicial competente.

En un establecimiento de comestibles de la calle Cervantes, penetraron utilizando llave falsa o ganzúa y se apoderaron de 10.000 pesetas en metálico y efectos valorados en 30.000 pesetas.

SUCESOS EN LOS PUEBLOS

Robo en una sucursal de Quintana del Puente

Sobre las 5,30 de la mañana del pasado sábado se disparó la alarma de la sucursal que la Caja de Ahorros de Palencia tiene en Quintana del Puente, en la Plaza de Alegría de dicha localidad. Personada la Guardia Civil en el lugar, se observó que la puerta de acceso al local había sido forzada y que habían sustraído 320.536 pesetas así como talones de carburante por importe de 278.850 pesetas.

En el kilómetro 66,500 de la carretera Palencia-Santander, el turismo VA-7157-H, que conducía Adolfo Bayo Díez de 49 años, colisionó con una furgoneta P-1148-E, conducida por Alvaro Angel Rodero, de 33 años, la cual fue a chocar a su vez contra otro turismo, el P-2022-E, conducido por Antonio Gutiérrez Arija de 43 años. Los conductores de los tres vehículos resultaron heridos de carácter leve y la ocupante del coche matrícula de Valladolid María Jesús González Herrero, de 39 años, grave.

En la travesía de Amusco, cuando el turismo P-4506-A maniobraba hacia atrás, atropelló a los peatones Bernardo Sierra Quintero, de 80 años y Ramón Bragino de la Vega, de 68 años, los cuales resultaron heridos, el primero de ellos grave y el segundo leve.

En el kilómetro 100 de la carretera Palencia-Santander el turismo VA-5902-G conducido por Jesús Picado Llanillo, de 44 años, se salió de la calzada volcando, resultando herido leve el conductor y herida grave la ocupante Catalina Llanillo Borbolla, de 43 años.

El hambre tiene solución.

Con sólo 5.000 ptas., usted puede alimentar a una familia del Tercer Mundo durante un mes.

Con 9.000 ptas., puede proporcionarle semillas y aperos de labranza para que obtenga su propio alimento.

intermón Por un mundo solidario

Roger de Llúria, 15 08010 Barcelona Tel.(93)301 29 36

M.C.D.2022

Carmen Merino reelegida como presidenta de la Unión de Consumidores de Palencia

En la tarde del viernes 16 de febrero, la UNION DE CONSUMIDORES DE PALENCIA celebró su Asamblea Ordinaria, en la que la presidenta saliente, Carmen Merino informó ampliamente sobre la gestión realizada en los dos años de mandato.

Las principales actividades llevadas a cabo, todas ellas dirigidas a la prevención, educación, formación e información, así como defensa de los Consumidores y Usuarios, fueron encuadradas por la presidenta de la UCP en varios capítulos: Actos Estatutarios; Campañas específicas sobre Vivienda, Navidad, Reparación de aparatos de uso doméstico, Seguros y Tintorerías; Actividades en torno al Día del Consumidor; Talleres de Consumo en la Escuela y con Adultos sobre Etiquetado, Textiles, Juguetes, Publicidad, Economía Doméstica, Hojas y Libros de Reclamaciones, Aditivos, Accidentes Infantiles en el Hogar y en la Calle y Medioambiente; Charlas y Conferencias; Programas periódicos y no periódicos en la Radio; Servicio de Reclamaciones y Servicio Jurídico.

Es de destacar la labor realizada en los Centros Socioculturales de la capital y en más de 50 localidades de nuestra provincia, en la que se han desarrollado durante estos dos años más de 250 Talleres de Consumo, Charlas y Conferencias, dirigidas a Escolares, Grupos de Adultos, Asociaciones de Amas de Casa, Aulas de la Tercera Edad y Hogares de Pensionistas, así como intervenciones en muchas Semanas Culturales.

En este periodo de tiempo se han atendido más de 1.000 reclamaciones y consultas en el Servicio de Reclamaciones y en el Jurídico, se han repartido más de 50.000 folletos editados por la UCE, por la Unión de Consumidores de Castilla y León, por la Junta de Castilla y León, por el Instituto Nacional del Consumo y por la propia UNION DE CONSUMIDORES DE PALENCIA.

En torno al Día Mundial del Consumidor y de la Navidad se ha realizado un gran despliegue en puntos de la capital y de la provincia con la instalación de nuestra caseta móvil y del Juego de la Compra.

En este último año, una parte importante del trabajo ha debido realizarse en torno al problema de la Vivienda, en el que nuestros logros son de todos conocidos a través de los medios de comunicación locales.

No todo fue así de positivo, ya que algunos expedientes no se han podido solucionar, fundamentalmente por falta de documentación: facturas de compra o reparaciones, falta de presupuestos previos, etc. Los Consumidores no exigen estos documentos y después vienen los problemas.

El mayor problema, no obstante sigue siendo la Economía, ya que entre las cuotas y las subvenciones de la Junta de Castilla y León, que solamente se conceden para determinadas actividades, con lo que algunas necesidades se quedan en el tintero, no alcanza para poder dar una mayor y mejor cobertura a los Consumidores y Usuarios. Todos los años presupuestamos una partida para personal administrativo y todos los años esa partida se queda sin cubrir. Serían necesarios al menos 2.000 socios para poder autofinanciar esa partida. Hay que destacar además que tanto el Ayuntamiento de la capital como la Diputación Provincial jamás han aportado nada a la UNION DE CONSUMIDORES DE PALENCIA, a pesar de haberlo solicitado los últimos años.

Es de destacar el constante incremento de socios, que rondan en estos momentos los 500, lo que significa un incremento de 200 en el último año y de 70 en el mes y medio de 1990.

Tanto la gestión de actividades como la económica, que a petición del responsable de finanzas había sido previamente auditada por los órganos competentes regionales el pasado 2 de febrero, fueron aprobadas por unanimidad.

Se pasó a continuación al estudio del nuevo proyecto de Estatutos, actualizado y acorde con los de la UCE. Se presentaron varias enmiendas, que a excepción de una que fue asumida por la ponencia, fueron rechazadas por no ser acordes con los estatutos de la UCE y no ser muy operativas. No obstante se agradeció el interés y esfuerzo demostrado por los introductores de enmiendas.

Se pasó a la elección de una Comisión Censora de Cuentas, 12 delegados al próximo Congreso Regional a celebrar en marzo y la nueva Junta Directiva, que quedó compuesta por Carmen Merino como presidenta, Fabiola Merino como secretaria general y como vocales; Nicolás García, Julián Espejel, María Azpeleta, M.ª Mar Callejón, Luis Angel Garrán, Pedro Cubillo, Isabel Rodríguez y Dolores González, éstas dos últimas de Saldaña y Aguilar de Campoo.

Finalmente se presentaron el proyecto de actividades y de presupuestos para el año en curso, que fueron aprobados por unanimidad, alcanzando el presupuesto la cifra de 3.880.000 ptas. (Se adjunta copia del proyecto de actividades resumido).

Carmen Merino Medina

M.C.D.2022

El sábado celebró su asamblea provincial anual

La CSIF prepara su apertura al campo de los trabajadores no funcionarios

Redacción

La Confederación de Sindicatos Independientes de Funcionarios (CSIF) tiene como uno de sus objetivos prioritarios a corto plazo el de abrirse al campo de los trabajadores laborales, que no dependan directamente de ninguna de las administraciones, e ir integrándose en los distintos comités de empresas privadas a partir de las próximas elecciones sindicales.

En estos términos se manifestó el pasado sábado Antonio Manuel Ramallo, presidente de esta confederación en Palencia, al término de la asamblea anual que se celebró en el auditorio de Cajapalencia, y a la que asistieron alrededor de ochenta de los trescientos afiliados con que cuentan en esta provincia.

Ramallo, quien afirmó que Palencia es la única capital en la que la CSIF celebra este tipo de asambleas, dijo que desde este año se tratará de que se institucionalicen, y, aunque en ellas no se toman decisiones, sirvan para informar a los afiliados de las gestiones que la ejecutiva y su presidente han realizado a lo largo del año.

Entre las gestiones realizadas a lo largo de 1989, Ramallo destacó la constitución de los diferentes sectores de Administración Local, Docente, Administración Autonómica y Caorreos y Telégrafos, con la previsión de que se creen los sectores de Administración Central y Laboral.

Antonio M. Ramallo (en el centro), durante la asamblea FOTO LUIS

El presidente de la CSIF en Palencia resaltó asimismo el contacto que se ha realizado con otros sindicatos independientes, de cara a que se integren en la Confederación, como es el caso del de las cajas de ahorros.

En el transcurso de la asamblea también se dio cuenta del aumento en el número de afiliados en esta provincia, que ha sido del cincuenta por ciento en el último año, según afirmó el propio Ramallo.

En la mesa que presidió este encuentro estuvieron, además de su presidente, la presidenta provincial de Valladolid, Inés Diez, la vicepresidenta territorial de Castilla y León, Tere Corral, y el vicepresidente provincial de Palencia, Ramiro Torio.

En el curso de una conferencia de prensa, todos ellos coincidieron en el deseo de acabar con la monopolización que en estos momentos tienen los sindicatos de clase, UGT y CC.OO., a la hora de negociar con el Gobierno, dado que la CSIF es el tercer sindicato mayoritario en la nación, y el primero en el sector del funcionariado. Sector al que, según Ramallo, una de las cuestiones que más preocupa es la pérdida de veinte puntos en sus retribuciones entre los años 80 y 88.

Lo que no se puede aceptar, a juicio de la CSIF, es que, no siendo UGT y CC.OO. representativos en este sector, el Gobierno esté pactando con ellos sobre a ese tipo de asuntos. A este respecto, la CSIF ya ha interpuesto los recursos pertinentes para tratar de recobrar la relevancia que por derecho tienen de cara a negociar con el Gobierno.

Finalizada la asamblea, los asistentes celebraron una comida de hermandad en un restaurante de la ciudad, donde continuaron con una jornada de contacto y convivencia entre afiliados.

Con sólo una abstención

El Comité provincial del PSOE aprobó el documento de estrategia

Con la práctica unanimidad de los delegados socialistas de la provincia (sólo hubo una abstención y ningún voto en contra) quedó aprobado el documento de estrategia política presentado por la Comisión Ejecutiva Provincial del PSOE. A la sesión de este Comité Provincial, máximo órgano del partido entre congresos, asistieron como invitados el gobernador civil y el conjunto de directores provinciales.

En otro orden de cosas, el Comité Provincial aprobó la reestructuración de la Ejecutiva Provincial, debido al traslado a Madrid del anterior secretario de Educación y Cultura, Javier Garrido. De este modo, Agustín Manrique compatibilizará su responsabilidad de vicesecretario general con de secretario de Política Institucional y José Antonio López será el nuevo secretario de Educación y Cultura y responsable del "Programa 2.000".

En el documento de estrategia política aprobado por la Agrupación Socialista de Palencia la celebración de unas "Jornadas Municipales", que tendrán lugar en marzo o abril, en las que el conjunto de la organización irá pergeñando el programa municipal para las próximas elecciones municipales. En él se dice que "Estas Jornadas Municipales servirán para conocer y resaltar la política socialista en los ayuntamientos de la provincia, contraponiendo la misma con la que realizan el PP y el CDS en otros municipios". Igualmente se hace referencia a la necesidad de reivindicar acciones inmediatas de la Junta de Castilla y León y de la Diputación Provincial que hagan primar los principios básicos de solidaridad y no los de clientelismo político. Precisamente, en plena discusión de este apartado, tomó la palabra el alcalde de Brañosera, Fidel Fernández, para lamentar que la Diputación le niegue las ayudas necesarias para realizar obras necesarias. "Los alcaldes –afirmó– no somos juguetes en manos de los dirigentes del PP, que hacen y deshacen a su antojo". Siguiendo la misma tónica, intervino Mariano Peláez, de la agrupación de Saldaña, para denunciar "las innumerables contrataciones efectuadas por la Diputación Provincial; así, con tanto estómago agradecido es como se compran los votos. Esto es una vergüenza y los socialistas estamos obligados a denunciarlo".

El documento se hace eco, también, de la necesidad de hacer un esfuerzo para que la opinión pública conozca puntualmente las competencias de las diferentes administraciones públicas. Se denuncia, en este contexto, la atribución de todos los males de la provincia a la Administración Central por parte de sectores de la derecha implicados en una campaña de demagogia calculada.

Por último, el PSOE propone seguir presentando alternativas en la Diputación que permitan una más equitativa distribución de los fondos y una adecuación de las Obras y Servicios a las verdaderas necesidades, junto con una organización de actividades culturales y deportivas más acordes con las demandas sociales.

P. S. O. E.

Los profesores de religión analizaron el proyecto de reforma educativa

J.B. Montoto

Más de un centenar de profesores de la provincia que están impartiendo la asignatura de religión y moral católica en la EGB y el BUP se reunieron en nuestra ciudad el pasado fin de semana para estudiar el tema de la enseñanza religiosa en el plan de la Reforma Educativa proyectado por el Ministerio de Educación y Ciencia. Las jornadas, organizadas por la Delegación Diocesana de Enseñanza y Catequesis, estuvieron dirigidas por el secretario general del Consejo de Educación Católica y asesor de la Conferencia Episcopal Española en materia de enseñanza, Modesto Romero Cid.

Como seguro que ya tienen conocimiento, el proyecto de reforma preparado por el Ministerio sienta las bases de dicha reforma y la estructura en tres etapas: infantil, primaria y secundaria. Una de las grandes novedades que ofrece es la ampliación de la escolaridad hasta los 16 años.

Los profesores asistentes a las jornadas, tras hacer un repaso al Libro Blanco, expresaron su preocupación por el futuro de la religión, porque, aunque se halla en el proyecto como materia en todos los niveles, aparece como obligatoria para los centros, pero voluntaria para los alumnos y sin alternativa o recambio. Esto supone un trato discriminatorio frente a las otras disciplinas. Y el problema radica, en buena medida, en la interpretación de los acuerdos suscritos entre el Estado y la Santa Sede, donde la asignatura de la religión católica es definida como fundamental y optativa. En el artículo II de dichos acuerdos se establece que la religión y moral católica se imponga "en condiciones equiparables a las demás disciplinas fundamentales" y "que el derecho de recibir o no recibir enseñanza religiosa no suponga discriminación en la actividad escolar".

Ciertamente, que los muchachos y muchachas de hoy no pueden acercarse a la comprensión de este mundo y de toda la historia si no disponen del fenómeno religioso como uno de los elementos más importantes de juicio.

Aunque nuestro ministro no tenía empacho en reconocer, no hace demasiado tiempo, que la materia de religión "es una cosa fundamental y que contribuye a la formación integral del alumno", es de esperar que esa declaración formal sea operativa. No obstante, queda mucho camino por recorrer, porque aún figurando en el plan de estudios, no ocupa el puesto que la corresponde. Y esto es así. Y los padres de familia católico tienen que saberlo.

Quién lo duda. En nuestro país y en Europa el cristianismo ha influido tanto en conformar la identidad cultural y espiritual de estos pueblos que sería absurdo prescindir de la religión cristiana. Por eso, una enseñanza sin religión estaría sesgada.

M.C.D.2022

CARACTER EXCLUSIVO

NUEVO FIAT CROMA JARAMA

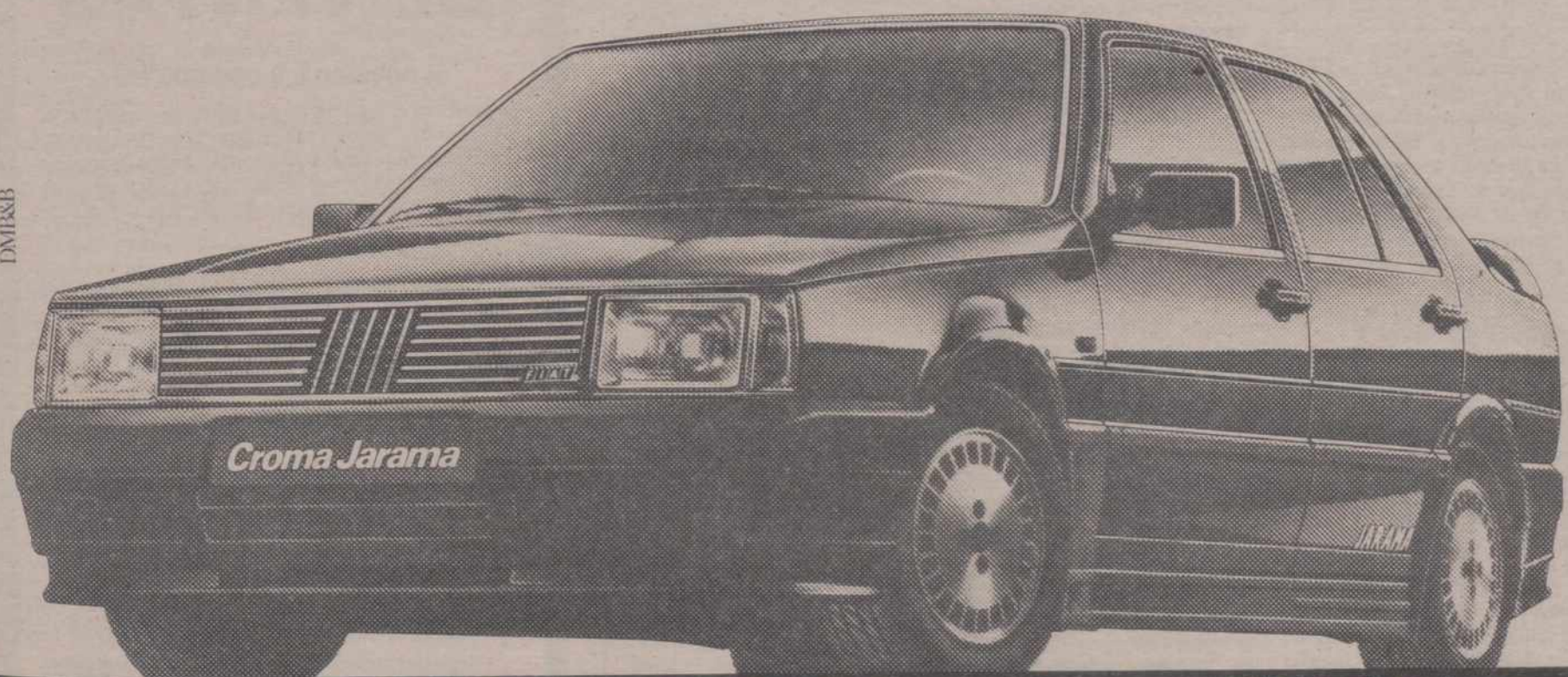

DMB&B

SERIE ESPECIAL LIMITADA

ENTRE EN UN MUNDO APARTE. CONOZCA EL FIAT CROMA JARAMA. EL COCHE QUE A USTED LE CORRESPONDE. POTENCIA, ELASTICIDAD, ELEGANCIA Y CONFORT BAJO UNA INNOVADORA LINEA AERODINAMICA. EL RESULTADO ES UN COEFICIENTE DE PENETRACION AL AIRE ENVIDIABLE. SU ELASTICO MOTOR DE INYECCION CONTROLADA ELECTRONICAMENTE OFRECE UNA POTENCIA DE HASTA 158 CV., QUE LE PERMITE ALCANZAR 210 KM/H. DE VELOCIDAD MAXIMA Y UNA ACELERACION DE 0 A 100 KM/H. EN UN TIEMPO RECORD: 7,8 SEGUNDOS. ASI ES EL CROMA JARAMA. SI LE SEDUCE LO EXCLUSIVO, CONDUZCA UN FIAT CROMA JARAMA SERIE ESPECIAL LIMITADA. SENTIRA EL PLACER DE POSEER UN LUJO RESERVADO PARA UNA MINORIA.

	CROMA JARAMA i.e.	CROMA JARAMA TURBO i.e.
POTENCIA C.V.	120	158
VELOCIDAD MAXIMA KM/H.	192	MAS DE 210
ACELERACION 0-100 KM/H. (SEG.)	9,9	7,8
P.V.P. EN PENINSULA Y BALEARES	3.078.950*	3.511.200

* INCLUYE CLIMATIZADOR Y LLANTAS DE ALEACION.

FIAT
TECNOLOGIA LIDER

M.C.D.2022

RECUERDOS VIEJOS

- **Lluvia, barro y máscaras de carnaval**
- **Más datos del crimen de Villada**
- **Dictámenes económicos en Diputación**
- **Dos muertos y una celebración**

HACE 100 AÑOS (19 de febrero de 1890)

Pese a la lluvia y el barro del día 18, martes de carnaval, se vio mayor abundancia de máscaras que los días anteriores, sobre todo del sexo femenino. No faltaron tampoco chivorras, cencerros, latas y otros excesos ruidosos, todo ello en el paseo de la calle Mayor. Afortunadamente no hubo que lamentar ningún tipo de disgusto, escándalo o suceso.

El preso Galileo Bargnoni volvió a ingresar en el Hospital, donde quedó bajo la vigilancia de la guardia militar con la esperanza por parte de las autoridades de que no volviera a atentar contra su vida ni a cometer excesos poco saludables. Una vez que estuviera totalmente recuperado volvería a la cárcel.

Al Alcalde de La Puebla le robaron días antes unas seis arrobas de tocina, tras fracturar los ladrones una ventana de la casa para lograr su propósito. A pesar de las averiguaciones de la Guardia Civil nada se sabía aún de los autores.

La junta directiva de la Sociedad Económica de Amigos del País, de Palencia, cumpliendo el acuerdo de sus socios envió a Isaac Peral el título de socio de mérito y el jarrón de mayólica y bronce plateado que había cedido a esa Sociedad el señor Calderón Herce para su certamen.

El teniente del Arma de Caballería Joaquín Delgado fue nombrado ayudante de campo del Gobernador Militar de Palencia, general de Brigada Fabio Arana.

HACE 75 AÑOS (19 de febrero de 1915)

El Diario Palentino ampliaba datos sobre el crimen cometido en Villada el 16 de febrero. Según el parte oficial de la Guardia Civil, a las 10,30 de la noche y tras cruzarse bruscas palabras en la plaza pública un jornalero de 22 años y un pajero de 36, dio éste al otro una tremenda cuchillada en el muslo izquierdo que por su profundidad le interesó hasta la ingle. Inmediatamente se avisó a la benemérita y al médico, pasando el herido al Hospital y el agresor a disposición del Juez Municipal. Sobre las 11,30 de la noche falleció el herido entre angustiosos dolores.

El agresor estaba casado y era padre de cinco hijos. También habían sido detenidos los supuestos cómplices, de 24 y 31 años, que se encontraban con el autor en el momento del crimen aunque negaban haberlo presenciado. El cuchillo utilizado no había aparecido por ninguna parte.

La Guardia Civil de Paredes de Nava denunció a un vecino del pueblo por infracción de la Ley de Pastos.

Dos vecinos de Hérmedes de Cerrato fueron detenidos y puestos a disposición judicial por colocar un cartucho de pólvora en la Escuela de Niños cuando se desarrollaba allí una clase de adultos, provocando la correspondiente alarma.

HACE 50 AÑOS (19 de febrero de 1940)

A la puerta del salón de baile "La Perla", de la calle Lope de Vega, se produjo un violento altercado protagonizado por dos jóvenes de 23 y 21 años. Ambos se insolentaron con el agente de Vigilancia que intervino para poner paz y fueron precisos grandes esfuerzos para llevar a los dos individuos agresivos a Comisaría. El agente tuvo que ser asistido en la Casa de Socorro de algunas contusiones y erosiones. También precisó asistencia el joven de 21 años, que sufría heridas contusas en la frente y en la región parietal, además de una gran excitación alcohólica.

Un hombre de 42 años fue detenido por los guardias municipales la noche anterior cuando promovía un gran escándalo en plena calle y se encontraba completamente borracho. Al parecer era reincidente en ese tipo de faltas.

La Comisión Gestora de la Diputación Provincial conoció los dictámenes de la de Hacienda. Uno era sobre las liquidaciones de la recaudación de cédulas en Palencia durante los años 1938 y 1939. La gestión recaudatoria había sido francamente buena pero había en cambio deficiencias en el empadronamiento, por lo que se propugnó una más completa depuración del fichero. Otro dictamen fue el de liquidación del Presupuesto de 1939. Resultaba un superávit de 800.000 pesetas y si se hablaba del "presupuesto refundido" con las resultas de años anteriores se elevaba el superávit a 1.800.000 pesetas. Lo que sucedía es que sólo se trataba de algo teórico o nominal, ya que había contrapartidas como la operación de crédito con el Banco Castellano y el resto de la deuda del Hospital. Precisamente en el tercer dictamen se concretó y fijó el saldo de cuenta con el contratista del Hospital, incluida la liquidación de intereses. La deuda ascendía a 234.565 pesetas y se acordó abonar 100.000 pesetas, comprometiéndose a saldarla totalmente antes del 31 de diciembre de 1.941.

HACE 25 AÑOS (19 de febrero de 1965)

Una mujer de 76 años, viuda, vivía en Paredes de Nava con su nieta de 14 años. La chiquilla tuvo que ausentarse del domicilio para hacer unas compras y la abuela quedó al amor de la lumbre sobre la trébede de la cocina. Al moverse sus ropas entraron en contacto con el fuego y se prendieron, sin que ella pudiera hacer nada por salvarse. Poco después fue encontrada por su nieta. La ropa había ardido casi por completo y la anciana sufría gravísimas heridas, a consecuencia de las cuales falleció poco después.

En el Barrio Mercedes de Barruelo de Santullán vivía un matrimonio. El marido, de 37 años, era pensionista silicótico. Por la tarde se encerró en una habitación y trancó la puerta por dentro reforzándola con tacos de madera y puntas. Alarmada por el ruido acudió la esposa, a la que el hombre desde dentro amenazó de muerte al igual que a los hijos si daba cuenta del hecho a la Guardia Civil. Ella, atemorizada, calló al principio aunque luego avisó a la autoridad y cuando echaron abajo la puerta se encontraron al ex-minero muerto. Se había envenenado con barbitúricos.

Se celebró aquel día el 25 aniversario de la elección de Dom Buenaventura Ramos como Abad Mitrado del Monasterio cisterciense de San Isidro de Dueñas. Con ese motivo Dom Buenaventura concelebró la misa con otros 19 sacerdotes en el templo de La Trapa. Además de los monjes, hermanos, novicios y oblatos asistieron los obreros dependientes del Monasterio, sus familiares, numerosos vecinos de Dueñas y Venta de Baños con representaciones municipales de ambos pueblos. Después de la misa el Abad Mitrado presidió una reunión de los 51 obreros seglares del Monasterio, a los que dirigió unas palabras y entregó importantes donativos individuales. Los trabajadores por su parte hicieron un obsequio al Abad.

Temporada Musical
Fundación
Caja de Pensiones
1989-1990

¡Cámara!
La nueva generación de Músicos de Cámara

Quinteto de Viento Francesc Cuesta

Martes 20 Febrero a las 20 horas

Danzi Quinteto núm. 2, en Sol menor, Op. 56
Milhaud La Cheminée du Roi René
Prokofiev Fleeting Moments, Op. 22
Ibert Tres piezas breves
Bozza Variaciones sobre un tema libre, Op. 42

Sala de Actos del Centro Cultural Provincial PALENCIA

Venta de localidades:
• Centro Cultural Provincial. Plaza Abilio Calderón, s/n.
• Oficinas de "La Caixa": Av. Manuel Rivera, 1. Menéndez Pelayo, 5. Av. Asturias. Diagonal, 2.

FUNDACIÓN CAJA DE PENSIONES

CETESA
Grupo Telefónica
DESEA CUBRIR PUESTO DE
TECNICO DE VENTAS
en Palencia
4.000.000 a 6.000.000 Pts.

PARA COMPLETAR SU RED DE VENTAS, EMPRESA LIDER EN LA EDICION DE GUIAS, NECESITA PARA PALENCIA, PROFESIONALES ALTAMENTE CUALIFICADOS EN LA CONTRATACION DE PUBLICIDAD

FUNCIONES
Renovar contratos de publicidad con clientes actuales y captar nuevos clientes.

REQUISITOS
Mayor de 25 años y servicio militar cumplido.
Experiencia mínima 5 años en venta, preferentemente en los sectores de publicidad o servicios.
Formación mínima Bachiller Superior o F.P.2.
Capacidad para establecer contactos a alto nivel.
Presentación impecable.
Disponibilidad para viajar en el ámbito de la provincia.

CONDICIONES
Contrato laboral.
Seguridad Social en Régimen General con prestaciones mejoradas por la empresa
Estabilidad en el empleo.
Libertad de jornada y horario. Vacaciones de 30 días.
Posibilidad de desarrollo y promoción.
Formación inicial y reciclajes.
Retribución bruta anual (Fijo, comisiones e incentivos) de cuatro a seis millones, superables a cumplimiento de objetivos.
Absoluta reserva a colocados.

ESCRIBIR URGENTE, adjuntando fotografía reciente y curriculum vitae, a: CETESA. Lope de Vega, 3. Apartado 1205. LEON.

M.C.D.2022

ATLETISMO

Campeonato de España pista cubierta

Arturo Ortiz, 2'31, record nacional absoluto en altura

Fermín Cacho se impuso en los 1.500 m.

SAN SEBASTIAN, EFE.

Arturo Ortiz, madrileño de 24 años nacido en Ginebra (Suiza), se convirtió ayer en el primer atleta español que salta en el concurso de altura más de 2,30 metros al dejar en un centímetro más el récord nacional en pista cubierta en el curso de la jornada de clausura de los Campeonatos de España.

El atleta del Larios, plusmarquista de altura al aire libre (2,28), y Gustavo Adolfo Becker, que hasta ayer lo era en solitario en pista cubierta, prolongaron la sesión una hora más de lo previsto, pero mereció la pena, porque ambos saltaron 2,26, con lo que igualaron y pasaron a compartir la plusmarca nacional con 2,28 y 2,31.

Becker saltó 2,24 –Ortiz había superado el listón en 2,22– y a continuación ambos intentaron 2,26, la marca que hizo el saltador del Kelme el 31 de enero de 1987 en Génova y que permanecía imbatida. Becker rozó el listón, pero pasó. Ortiz lo saltó limpiamente y ambos se fueron por los 2,28.

La primera vez Ortiz estuvo a punto de saltarlo. En la segunda lo hizo impecablemente. De esta forma, igualaba su plusmarca nacional al aire libre, conseguida en los Juegos de Seúl. Pidió a continuación 2,31 y sucedió exactamente lo mismo: muy cerca en el primer salto y éxito completo en el segundo.

No se conformó con esa marca y su ambición le llevó a intentar 2,34. La fatiga le pasó factura y en su primer intento se hizo daño en el codo. Fracasó luego y con ello dejó que los espectadores, que habían seguido en profundo silencio la actuación de Ortiz, abandonaran el pabellón de Anoeta.

El otro récord batido en el segundo día de competición correspondió a María Diez Ibarrola, que acumuló 3.810 puntos en pentatlon, quince más que Montserrat Fernández, anterior plusmarquista de la prueba combinada en sala.

Fermín Cacho, campeón español de 1.500 metros al aire libre, añadió a su palmarés el título en sala de la misma distancia con su inapelable victoria sobre Teófilo Benito en el pabellón donostiarra de Anoeta.

La lucha por la sucesión de José Luis González parece decantada en los últimos meses en favor del corredor del Joma, nacido en 1969, que ha vuelto a demostrar unas dotes estratégicas poco comunes a su edad y un final irresistible, como el pasado agosto en el estadio Olímpico de Barcelona.

José Alonso Valero consolidó su fama de buen competidor al ganar la final de 400 en un final agónico. En ausencia de Tomás de Teresa, el catalán se fajó en la recta final para arrebatar el primer puesto sobre la misma línea de meta al marroquí Abdelali Kasbane, del club jerezano Chapín.

Pocos minutos después, Montse Pujol, compañera de Alonso Valero, se llevó a casa el segundo título de la pareja con una cómoda victoria en 800 metros. La barcelonesa acreditó un registro de 2:10.35, cuatro segundos por encima de su marca de la temporada, pero es que sólo necesitó correr la última vuelta.

Antonio Corgos regresó a la competición para restablecer el orden en el ranking nacional de salto de longitud, cuya segunda plaza se disputan Angel Hernández y Jesús Oliván. El barcelonés se impuso con los 7,88 metros de su primer salto.

RESULTADOS

400 METROS, MUJERES:

1. Maite Zúñiga (H. Hispano), 54.49.
2. Esther Lahoz (Kelme), 54.89.
3. Gema Bergasa (Kelme), 55.36.

400 METROS, HOMBRES:

1. José Alonso Valero (Santiveri), 47.80.
2. Abdelali Kasbane (Chapín Jerez), 47.86.
3. Luis J. González (Larios), 48.07.

800 METROS, MUJERES

1. Monserrat Pujol (Santiveri), 2:10.35.
2. Carmen Rovira (Hospitalet), 2:12.37.
3. Amaia Andrés (Ordizia), 2:12.90.

800 METROS, HOMBRES

1. José Arconada, (Kelme), 1:51.28.
2. Alfredo Lahuerta, (Nike), 1:51.44.
3. Higinio Arribas (Valencia), 1:53.62.

HEPTATLON, FINAL:

1. Francisco J. Benet (RAM), 5.416 puntos.
2. Fernando Benet (RAM), 5.353.
3. Carlos Cordente (Maybe), 5.226.

200 METROS, MUJERES:

1. Cristina Pérez (Gran Canario), 24.00.
2. Cristina Castro (Zornotza), 24.07.
3. Gregoria Ferrer (Pamplona At.), 24.15.

200 METROS, HOMBRES:

1. Cayetano Cornet (Larios), 20.91.
2. Angel Heras (Larios), 21.50.
3. Carlos del Piñal (ByN), 21.67.

PESO, MUJERES:

1. Margarita Ramos (León), 15.61.
2. Angeles Barreiro (Santiveri), 14.49.
3. Susana Reguela (F. C. Barcelona), 13.35.

1.500 METROS MUJERES:

1. Lourdes Miquel (At. Vic.), 4:32.66.
2. Laura Bartolomé (ADUS), 4:34.00.
3. Encarnación Valiñas (Karhu), 4:34.99.

1.500 METROS, HOMBRES:

1. Fermín Cacho (Joma), 3:44.06.
2. Teófilo Benito (Kelme), 3:45.91.
3. Joan Viudes (Nike), 3:46.18.

60 M. VALLAS, HOMBRES:

1. Carlos Sala (Larios), 7.75.
2. Javier Moracho (Larios), 7.77.
3. Jesús Catón (Oviedo At.), 8.13.

60 METROS, MUJERES:

1. Sandra Myers (Kelme), 7.33.
2. Yolanda Díaz (Hospitalet), 7.44.
3. Blanca Lacambra (Santiveri), 7.49.

PENTATLON, FINAL:

1. María Diez (Kelme), 3.810 puntos (R. E.).
2. Mari Mar Campra (CAL), 3.631.
3. Inmaculada Clopes (CNF), 3.599.

LONGITUD, HOMBRES:

1. Antonio Corgos (Larios), 7.88
2. Angel Hernández (Larios), 7,71.
3. Iñigo Rubio (Oviedo Karhu), 7.44.

5 KMS., MARCHA:

1. Miguel Angel Prieto (Larios), 20:09.54.
2. Francisco J. Castro (Coresa), 20:21.11.
3. Enrique Fernández (R. Sociedad), 20:41.23.

ALTURA, HOMBRES:

1. Arturo Ortiz (Larios), 2,31 (R. E.).
2. Gustavo Adolfo Bécker (Kelme), 2,26.
3. Santiago Becerra (Valencia), 2.18.

Ciclismo

El holandés Tom Cordes ganó el Trofeo Luis Puig

Benidorm (Alicante), EFE.– El ciclista holandés Tom Cordes (Buckler) fue el vencedor de la décima edición del trofeo Luis Puig al recorrer los 178 kilómetros entre Valencia y Benidorm en un tiempo de 4 horas, 24 minutos y 11 segundos.

Cordes dejó atrás a sus cuatro compañeros de escapada cuando quedaban dos kilómetros y medio para llegar a la meta de Benidorm en la que entró con tres segundos de ventaja sobre cuatro acompañantes de fuga.

El belga Luc Roossen entró en segunda posición seguido de Miguel Angel Martínez Torres, Iñaki Gastón y Miguel Induráin.

CLASIFICACION

1. Tom Cordes (HOL-Buckler) 4 h. 24:11.
2. Luc Roosen (BEL-Histor Sigma), 4 h. 24:14.
3. M. Angel Martínez (ONCE), m. t.
4. Iñaki Gastón (CLAS), m. t.
5. Miguel induráin (Banesto), m. t.
6. Brian Holm (DIN-Histor), 4 h. 24:24.
7. Andreas Kappes (RFA-Toshiba), m. t.
8. Sean Kelly (IRL-PDM), m. t.
9. Joaquín Hernández (Seur), m. t.
10. Alex Pedersen (DIN-ONCE), m. t.

TOUR DE LAS AMERICAS:

LA TERCERA ETAPA PARA ELLIOT

Miami Beach (Estados Unidos), EFE.– El inglés Malcolm Elliot, del equipo español Teka, fue el vencedor de la tercera etapa del Tour de las Americas disputada ayer sobre 82 kilómetros que sirve para poner fin a la primera parte de la prueba.

Elliot y el español Herminio Díaz Zabala fueron los protagonistas de la etapa, pues durante los últimos kilónetros imprimieron un fuerte ritmo lo que, por algunos momentos, les dio el jersey de líder, aunque finalmente continua en las espaldas del inglés Keith Reynolds.

CLASIFICACION

1. Malcolm Elliot (GBR-Teka), 1 h. 02:32.
2. Thomas Craven (USA), a m. t.
3. Johan Museeuw (HOL), m. t.
4. Carlos González Salvador (Banesto), m. t.
5. Roberto Gaggiolo (ITA), m. t.

CLASIFICACION GENERAL

1. Keith Reynolds (GBR-Falcon), 4 h. 45:09.
2. Roy Knickman (USA), a 04.
3. H. Díaz Zabala (ONCE), a 06.
4. Héctor Patarroyo (COL), a 10.
5. Michael Carter (USA), a 10.

Campeonato de Castilla y León de Cross

Dos terceros puestos del Puentecillas: la promesas Mari Cruz Tomé y el equipo junior femenino

Se celebró ayer domingo, en Medina del Campo, el Campeonato de Castilla y León de Cross, con la participación de diversos atletas palentinos.

El Club "Puntecillas" obtuvo algunos buenos resultados, como la tercera plaza por equipos en la categoría junior femenina, en la que sus corredores consiguieron estas clasificaciones:

7. Alicia Alonso.
16. María Jesús Martínez.
22. Raquel Pinedo.

29. Ana de la Loma.

Al obtener la tercera plaza en el Campeonato Regional, el equipo Junior Femenino del Club Puentecillas estará presente en el Campeonato de España por Equipos.

SENIOR MASCULINO

En la categoría de senior masculino, los corredores palentinos consiguieron estas clasificaciones:

12. Telmo Román, C. A. M. Venta de Baños.
20. Juanma López Sevilla, Puentecillas.

PROMESAS FEMENINA

La mejor clasificación palentina la obtuvo la corredora del Club Puentecillas Mari Cruz Tomé, que fue tercera en su categoría de Promesas Femenina y décima en la clasificación absoluta de féminas.

Esta clasificación le da derecho a estar presente en el Campeonato de España, que se celebrará en Estella (Navarra), el domingo 11 de marzo.

M.C.D.2022

LA LIGA FUTBOLISTICA

Resultados y clasificaciones

PRIMERA DIVISION

RESULTADOS

Rayo Vallecano-Barcelona	1-4
Real Sociedad-Mallorca	2-0
Tenerife-Castellón	3-0
Celta-Oviedo	0-1
Logroñés-Osasuna	1-1
At. Madrid-Valladolid	1-0
Gijón-Zaragoza	1-1
Valencia-Ath. Bilbao	1-1
Cádiz-Sevilla	0-4
Málaga-Real Madrid	1-2

CLASIFICACION

	J.	G.	E.	P.	F.	C.	Ptos.
1.—Real Madrid	26	18	6	2	74	24	42+16
2.—At. Madrid	26	15	6	5	38	24	36+10
3.—Barcelona	26	15	3	8	55	27	33+ 7
4.—Valencia	26	11	11	4	40	30	33+ 7
5.—Real Sociedad	26	12	8	6	30	22	32+ 4
6.—Sevilla	26	14	3	9	45	31	31+ 7
7.—Oviedo	26	9	11	6	28	23	29+ 3
8.—Osasuna	25	11	7	7	32	29	29+ 5
9 —Mallorca	26	8	12	6	22	22	28+ 2
10.—Zaragoza	26	10	6	10	37	40	26+ 2
11.—Logroñés	25	11	4	10	25	32	26– 2
12.—Ath. Bilbao	26	8	9	9	23	25	25+ 1
13.—Castellón	26	6	10	10	21	36	22– 4
14.—Gijón	26	8	5	13	25	25	21– 5
15.—Tenerife	26	6	8	12	29	38	20– 8
16.—Málaga	25	6	8	11	16	32	20– 4
17.—Valladolid	26	5	9	12	16	26	19– 5
18.—Celta	26	3	10	13	17	28	16–12
19.—Cádiz	26	6	4	16	15	45	16–10
20.—Rayo Vallecano	25	3	6	16	21	50	12–14

PARTIDOS PARA LA PROXIMA JORNADA

Real Madrid-Rayo Vallecano
Barcelona-Real Sociedad
Mallorca-Tenerife
Castellón-Celta
Oviedo-Logroñés
Osasuna-At. Madrid
Valladolid-Gijón
Zaragoza-Valencia
Ath. Bilbao-Cádiz
Sevilla-Málaga

SEGUNDA DIVISION

RESULTADOS

Sestao-Palamós	0-1
Betis-Jerez	0-0
Bilbao Ath.-Levante	1-0
Eibar-Murcia	0-2
Salamanca-Coruña	2-0
Elche-Las Palmas	2-0
Castilla-Santander	1-2
Huelva-Sabadell	2-0
Burgos-Español	4-1
Figueras-At. Madrileño	2-1

CLASIFICACION

	J.	G.	E.	P.	F.	C.	Ptos.
1.—R. Burgos	24	13	9	2	38	14	35+11
2.—Bilbao Ath.	24	13	8	3	40	21	34+ 8
3.—Betis	24	12	8	4	26	15	32+ 6
4.—Español	24	9	8	7	28	20	26+ 4
5.—Palamós	24	8	10	6	19	19	26+ 2
6.—Sabadell	24	8	9	7	27	25	25+ 3
7.—Santander	24	9	7	8	23	22	25+ 3
8.—Las Palmas	24	9	7	8	25	27	25+ 3
9.—Figueras	24	8	9	7	26	30	25+ 1
10.—Salamanca	24	10	4	10	25	20	24– 2
11.—Sestao	24	9	6	9	19	17	24– 2
12.—Coruña	24	10	4	10	25	25	24+ 2
13.—Levante	24	5	12	7	23	28	22– 2
14.—Elche	24	6	9	9	25	28	21– 5
15.—Murcia	24	6	9	9	25	30	21– 1
16.—Jerez	24	5	10	9	14	23	20– 4
17.—At. Madrileño	24	4	11	9	24	35	19– 5
18.—Eibar	24	6	6	12	22	31	18– 8
19.—Castilla	24	6	6	12	17	26	18– 6
20.—Huelva	24	6	4	14	21	36	16– 8

PARTIDOS PARA LA PROXIMA JORNADA

At. Madrileño-Sestao
Palamós-Betis
Jerez-Bilbao Ath.
Levante-Eibar
Murcia-Salamanca
Deportivo-Elche
UD Las Palmas-Castilla
Santander-R. Huelva
Sabadell-Burgos
Español-Figuera

SEGUNDA DIVISION «B»

GRUPO I

RESULTADOS

Ponferradina-Getafe	3-0
Alcalá-Lugo	2-0
Pegaso-Sporting At.	0-0
Cambados-Endesa	1-1
Ferrol-Pontevedra	1-1
Lalín-Arosa	2-0
Moscardó-Orense	1-0
Avilés Ind.-Avila	1-0
Langreo-Leonesa	1-0
Leganés-Toledo	3-2

CLASIFICACION

	J.	G.	E.	P.	F.	C.	Ptos.
1.—Avilés Ind.	24	15	7	2	34	17	37+13
2.—Getafe	24	11	10	3	34	17	32+ 8
3.—Leganés	24	12	7	5	31	18	31+ 7
4.—Cambados	24	12	6	6	30	17	30+ 4
5.—Lugo	24	11	7	6	31	23	29+ 5
6.—Leonesa	24	9	11	4	26	19	29+ 7
7.—Ponferradina	24	12	4	8	41	22	28+ 2
8.—Avila	24	7	10	7	28	29	24+ 2
9.—Pegaso	24	6	12	6	23	26	24– 2
10.—Langreo	24	9	5	10	27	33	23– 1
11.—Moscardó	24	6	11	7	21	26	23– 1
12.—Alcalá	24	7	8	9	26	25	22– 4
13.—Ferrol	24	5	12	7	29	30	22– 4
14.—Pontevedra	24	6	10	8	23	27	22
15.—Orense	24	8	6	10	16	21	22
16.—Lalín	24	7	5	12	22	30	19– 7
17.—Spórting At.	24	5	8	11	22	32	18– 6
18.—Toledo	24	7	3	14	30	40	17– 7
19.—Endesa	24	3	11	10	24	44	17– 5
20.—Arosa	24	1	9	14	16	38	11–11

GRUPO II

RESULTADOS

Basconia-Laredo	1-0
Baracaldo-Andorra	0-0
Barbastro-Fraga	1-0
Aragón-Calahorra	3-0
Lérida-Binéfar	0-0
Osasuna Prom.-Mollerusa	1-0
Durango-San Sebastián	1-0
Endesa-Andorra-Teruel	2-1
Mirandés-Santurce	0-2
Numancia-Lemona	0-0

CLASIFICACION

	J.	G.	E.	P.	F.	C.	Ptos.
1.—Lérida	24	15	5	4	47	23	35+ 9
2.—Osasuna Prom.	24	14	6	4	31	18	34+ 8
3.—Andorra	24	13	7	4	35	24	33+ 9
4.—Mollerusa	24	14	3	7	40	18	31+ 9
5.—San Sebastián	24	10	8	6	30	21	28+ 6
6.—Endesa-Andorra	24	9	9	6	32	26	27+ 3
7.—Lemona	24	5	17	2	18	14	27+ 3
8.—Durango	24	7	12	5	23	23	26+ 2
9.—Aragón	24	8	8	8	32	30	24– 2
10.—Santurce	24	9	5	10	31	35	23+ 1
11.—Mirandés	24	8	7	9	31	33	23– 1
12.—Binéfar	24	7	8	9	27	27	22
13.—Basconia	24	8	6	10	22	27	22– 4
14.—Numancia	24	8	5	11	25	33	21– 3
15.—Fraga	24	7	6	11	27	37	20– 4
16.—Laredo	24	8	4	12	26	39	20– 4
17.—Baracaldo	24	6	6	12	28	33	18– 8
18.—Teruel	24	6	5	13	26	33	17– 5
19.—Calahorra	24	6	3	15	21	41	15– 7
20.—Barbastro	24	3	8	13	19	36	14–12

GRUPO III

RESULTADOS

At. Marbella-Jaén	3-0
Sevilla At.-Albacete	2-3
Granada-Mérida	0-0
Córdoba- U.D. Melilla	0-0
Ceuta-Tomelloso	1-0
Linense-Salud	4-0
Maspalomas-Marino	0-1
Badajoz-Utrera	1-0
At. Sanluqueño-Estepona	3-1
Linares-Telde	4-1

GRUPO IV

RESULTADOS

Barcelona At.-Gerona	1-0
Ibiza-Alcira	0-2
Alcoyano-Gandía	2-1
Cartagena-Hércules	1-0
Eldense-Sp. Mahonés	1-1
Manlleu-Benidorm	1-1
Torrevieja-Olímpic	0-1
Villarreal-Gimnástico	0-1
At. Baleares-Hospitalet	0-0
Mallorca-Orihuela	1-1

TERCERA DIVISION

GRUPO VIII

RESULTADOS

C. León-Almazán	3-3
Arandina-Briviesca	0-1
Astorga-Lermeño	1-1
PALENCIA-Benavente	3-0
Valladolid Pr.-Salmantino	(Día 21)
Medinense.-San José	3-1
Segoviana-La Bañeza	1-0
Zamora-Hullera	2-0
HERRERA-Endesa	2-0
Whisky Dyc-Bembibre	0-1

CLASIFICACION

	J.	G.	E.	P.	F.	C.	Ptos.
1.—Valladolid Pr.	23	19	2	3	61	15	38+14
2.—PALENCIA	24	16	3	5	46	18	35+ 9
3.—Arandina	24	11	7	6	41	27	29+ 1
4.—Lermeño	24	11	7	6	33	27	29+ 5
5.—Astorga	24	11	6	7	31	26	28+ 2
6.—Briviesca	24	10	8	6	34	31	28+ 4
7.—Bembibre	24	11	5	8	24	19	27+ 5
8.—Almazán	24	11	4	9	40	30	26+ 6
9.—Segoviana	24	10	6	8	28	28	26+ 2
10.—Zamora	24	11	3	10	33	26	25+ 1
11.—Medinense	24	9	7	8	29	23	25– 1
12.—Salmantino	23	9	6	8	30	18	24+ 2
13.—Hullera	24	6	11	7	21	30	23+ 1
14.—Whisky Dyc	24	6	7	11	26	36	19– 7
15.—Benavente	24	6	6	12	23	36	18– 4
16.—C. León	24	6	5	13	26	41	17– 9
17.—HERRERA	24	5	6	13	23	40	16– 8
18.—Endesa	24	6	4	14	28	49	16– 6
19.—La Bañeza	24	4	7	13	22	38	15– 9
20.—San José	24	5	4	15	16	57	14– 8

PARTIDOS PARA LA PROXIMA JORNADA

Whisky Dyc-C. León
Almazán-Arandina
Briviesca-Astorga
Lermeño-PALENCIA
Benavente-Valladolid Pr.
Salmantino-Medinense
San José-Segoviana
La Bañeza-Zamora
Hullera-HERRERA
Endesa-Bembibre

REGIONAL PREFERENTE

GRUPO B

RESULTADOS

Covaleda-OSORNO	1-0

CLASIFICACION

	J.	G.	E.	P.	F.	C.	Ptos.
1.—AGUILAR	20	13	2	5	46	15	28+ 8
2.—Atco. Burgalés	20	12	4	4	42	12	28+ 8
3.—GUARDO	20	11	5	4	38	22	27+ 5
4.—V. DE BAÑOS	20	11	4	5	40	16	26+ 8
5.—Covaleda	20	11	3	6	35	28	25+ 5
6.—Trespaderne	20	10	4	6	37	28	24+ 6
7.—CARRION	20	9	6	5	29	27	24+ 6
8.—Alcázar	20	10	2	8	31	25	22
9.—San Esteban	20	8	6	6	26	26	22+ 2
10.—VELILLA	20	8	4	8	31	33	20+ 2
11.—VILLADA	20	8	4	8	27	33	20
12.—Valeránica	20	7	3	10	23	33	17– 5
13.—OSORNO	20	6	3	11	26	41	15– 5
14.—Villarcayo	20	5	4	11	26	34	14– 6
15.—FROMISTA	20	1	2	17	13	49	4–16
16.—Trueba	20	1	2	17	24	72	4–18

PARTIDOS PARA LA PROXIMA JORNADA

OSORNO-Alcázar
San Esteban-Trueba
Atco. Burgalés-GUARDO
AGUILAR-Valeránica
VENTA DE BAÑOS-FROMISTA
VELILLA-VILLADA
CARRION-Covaleda
Trespaderne-Villarcayo

M.C.D.2022

-PRIMERA DIVISION-

El oportunismo de Hugo Sánchez, decisivo

El Real Madrid también ganó en Málaga

MALAGA, 1;
REAL MADRID, 2

Málaga: Jaro; Chano, Ruiz, Antonio, Alvarez; Merino, Matosas, Quino (Gallego González, m. 78), Lauridsen (Azuaga, m. 67); Paquito y Villa.

Real Madrid: Buyo; Chendo, Hierro, Solana (Tendillo, m. 51), Ruggeri; Míchel, Schuster, Martín Vázquez, Gordillo; Butragueño (Parra, m. 78) y Hugo Sánchez.

GOLES

0-1. Minuto 23: Hugo Sánchez, de cabeza, a centro de Gordillo. 0-2. Minuto 42: Hugo Sánchez, tras falta lanzada por Míchel. 1-2. Minuto 45: Alvarez, de fuerte remate.

ARBITRO

Urízar Azpitarte, del Colegio Vizcaíno. Mostró tarjeta amarilla a Antonio, Lauridsen, Villa y Schuster.

INCIDENCIAS

Tarde soleada y 67 millones de pesetas de recaudación en el partido que fue declarado "medio día" del club.

COMENTARIO

Dos goles de Hugo Sánchez, conseguidos en el primer tiempo, dieron la victoria al Real Madrid ante un Málaga que pudo haber empatado el partido si hubiese tenido más profundidad.

En la primera parte fue el Real Madrid el que llevó la iniciativa, controlando perfectamente el centro del campo, y el que sacaba provecho a las imprecisiones de los malaguistas para no pasar el más mínimo apuro en su parcela.

En esta labor brilló la actuación de Gordillo, que se convirtió en uno de los canalizadores del juego madridista, bien secundado por Martín Vázquez, del que se encargó de vigilar muy de cerca Chano.

El líder no cejó en su empeño hasta cobrar una amplia ventaja, de dos goles, y a partir de ahí cedió algo en su ritmo, lo que fue aprovechado por el Málaga para acortar distancias al filo del descanso.

En la segunda mitad el juego estuvo más equilibrado, ya que a la mejor técnica de los visitantes los jugadores del Málaga opusieron una fuerte presión en todo el campo y una lucha total.

Pudo incluso el Málaga lograr la igualada en los últimos lances del partido, en un fortísimo chut de "Gallego" González.

Al final triunfo madridista, que puede considerarse también justo, porque fue el equipo que dominó, realizó mejor juego y tuvo oportunidades en el primer periodo, en el que superó a un Málaga que luego, en la continuación, luchó a fondo, aunque sin mucha brillantez en sus acciones, para nivelar la contienda.

En el capítulo de destacados, lo fueron por los locales Merino y Chano, que hizo un buen marcaje a Martín Vázquez; y en el Real Madrid, Gordillo, imparable por la banda izquierda, Hierro y el olfato de gol de Hugo.

El At. Madrid, sólo un gol al Valladolid

AT. MADRID, 1;
REAL VALLADOLID, 0

At. Madrid: Abel; Pizo Gómez, Sergio, Tomás, Bustingorri (Alfredo, m. 63); Donato, Abadía (Aguilera, m. 46), Orejuela, Marina; Manolo y Baltazar.

Real Valladolid: Ravnic; Lemos, Walter (Jankovic, m. 59), Gonzalo, Santi Cuesta; Caminero, López (Damián, m. 55), Piti, Hidalgo; Moya y Roberto.

GOL

1-0. Minuto 52: Baltazar sólo tiene que empujar de cabeza en la boca de gol, tras un rechace del larguero a un potente remate de cabeza de Sergio.

ARBITRO

Vico Díaz, del Colegio Catalán. Mostró tarjetas amarillas a Gonzalo, Walter, Caminero y a Tomás, por los locales.

INCIDENCIAS

Unas 35.000 personas en el Vicente Calderón.

COMENTARIO

El Atlético de Madrid consolidó su segundo puesto al imponerse por la mínima a un remozado Real Valladolid, en un encuentro paupérrimo en la primera parte y que los locales mejoraron algo en la reanudación.

Fernando Redondo, que debutaba en el banquillo del equipo pucelano, se dejó en Valladolid a titulares habituales como Minguela, Peña y Fonseca, pero el poder ofensivo del único representante español en competiciones europeas fue nulo y tan sólo en la primera parte pudo contener los aislados avances de su oponente.

El Atlético de Madrid con las ausencias de Futre y Ferreira, dio una pobre impresión en el primer periodo. Manolo y Baltazar luchaban con tanto ardor como ineficacia, mientras que en el centro del campo Donato y Orejuela fallaban en exceso sus entregas y el más entonado Marina se veía incapaz para ordenar el juego de su equipo.

La incorporación de Aguilera, tras el descanso, fue providencial para el Atlético, puesto que el peligro local llegó casi siempre desde la banda derecha, incluido el gol de Baltazar que se inció en una falta cometida por Walter sobre el extremo rojiblanco.

QUINIELA GANADORA

1. Rayo Vallecano – Barcelona 2
2. Real Sociedad – Mallorca 1
3. Tenerife – Castellón 1
4. Celta – Real Oviedo 2

5. Logroñés – At. Osasuna X
6. At. Madrid – Real Valladolid 1
7. Gijón – Real Zaragoza X
8. Valencia – Ath. Bilbao X

9. Cádiz – Sevilla 2
10. Málaga – Real Madrid 2
11. Real Betis – Jerez X

12. Salamanca – Coruña 1
13. Huelva – Sabadell 1
14. Real Burgos – Español 1

P.15. Elche – Las Palmas 1

Mopresa
Mantilla, 2 A, 3º C. Apdo.496
Tels.: (983) 30 24 82 - 30 24 44
Fax: (983) 30 79 09. 47001 VALLADOLID
ALQUILER-VENTA
CASETAS DE OBRA
PABELLONES PARA
HOSPITALES, COLEGIOS
FABRICAS, ETC...
CABINAS CONTROL

NISSAN
El refinamiento Japonés ahora a su alcance.

6 modelos. Desde 1.885.000 Pts. (P.V.P.)
(IVA y transporte incluidos)
CONCESIONARIO OFICIAL
DISTRIBUIDORES AGRICOLAS S.A.
Avda. de Cuba, 59 - Apartado, 623
Tfnos. 724935 - 724936
PALENCIA

IMPORTANTE EMPRESA DE
ESTAMPACIONES METALICAS
y
MONTAJE DE GRUPOS
DE CARROCERIA
NECESITA
- ESPECIALISTAS EN PRENSAS.
- ESPECIALISTAS EN SOLDADURA
- OFICIALES PLANCHISTAS.
- INGENIEROS CONOCEDORES PRENSAS-EMBUTICION CHAPA.
- INGENIEROS PARA DEPTO. TECNICO.
- INGENIEROS PARA DEPTO. CONTROL CALIDAD.
Escribir al Apartado, 206 - PALENCIA

M.C.D.2022

-PRIMERA DIVISION-

El Rayo se suicidó jugando al fuera de juego

Goleada del Barcelona en Vallecas

RAYO VALLECANO, 1; BARCELONA, 4

Rayo Vallecano: Villavilla; Juanito (Mejías, m. 35), Ibarrondo, Zapatera, Juan Díaz; Rodri, Berg, Argenta (Rafa, m. 70), Oscar Vivanco; Hugo Maradona y Botella.

Barcelona: Zubizarreta; López Rekarte, Alexanco, Julio Alberto; Milla; Eusebio, Roberto (Soler, m. 75), Amor; Salinas (Pinilla, m. 67), Laudrup y Beguiristáin.

Goles:

0-1, m. 17: Pase de Amor a Beguiristáin, que marca por alto. 0-2, m. 27: Taconazo de Laudrup a Amor, cuyo centro desde la derecha lo remata Salinas. 0-3, m. 32: Jugada similar a la del segundo gol, aunque quien pasa es Eusebio y el que remata Beguiristáin. 0-4, m. 75: Centro de Pinilla que Roberto cabecea a gol. 1-4, m. 83: Rafa, tras cesión de Hugo Maradona.

Arbitro:

Merino González (Colegio Las Palmas).

Incidencias:

Día del Club en el Nuevo Estadio Vallecas, que registró una entrada de unos 10.000 espectadores. Luis Suárez, seleccionador nacional, presenció el encuentro.

Comentario:

Los jugadores del Barcelona pasaron con notable el primer examen anunciado por su entrenador, Johan Cruyff, tras la derrota ante el Real Madrid, en un partido en el que el Rayo Vallecano se "suicidó" con una táctica del fuera de juego que empleó mal y sin cohesión entre los defensores.

El encuentro careció desde su inicio de emoción, dada la abrumadora superioridad del Barcelona. El Rayo naufragó como nunca en defensa y los barcelonistas se limitaron a aprovechar los pasillos que les ofrecieron sus rivales.

El Barcelona sumó tres goles en la primera media hora de partido y todavía pudo hacer un par más, todos ellos en jugadas en las que rompió con facilidad el fuera de juego, sin que los jugadores ni entrenador local tuvieran la personalidad necesaria para dejar de practicar esa táctica.

En el segundo tiempo, el Barcelona se conformó con el resultado y dejó de presionar a su rival en el centro del campo. Aún así marcó el cuarto gol y López Rekarte y Salinas tuvieron ocasión de anotar algún otro.

El público entre tanto, la tomó con su equipo y, en especial, con Botella, reprochándoles su mal juego. Al final, tuvo que ser un debutante, Rafa Bono, el que marcara el gol local, en un partido en el que el Barcelona, por una vez, impuso la lógica y 5.000 millones de presupuesto valieron más que 400.

El Oviedo hundió más al Celta

CELTA, 0; OVIEDO, 1

Celta: Matè; Atilano, Espinosa, Rodolfo; Julio Prieto, Vicente I (Fabiano, m. 80), Mosquera, Toni (Lucas, m. 45), Nacho; Mauricio y Mejías.

Oviedo: Zubeldia; Gaspar, Bango, Luis Manuel, Rivas, Elcacho; Berto, Gracan (Juan Alberto, m. 91), Viñals; Hicks (Sarriugarte, m. 61) y Julián.

Arbitro: Valdés Sánchez, del Colegio Castellano-Leonés. Mostró cartulina amarilla a Mejías y Nacho por el Celta y a Zubeldia y Elcacho por el Real Oviedo.

Gol: 0-1, m. 23: Viñals se interna en el área y cruza el disparo.

En Balaídos, ante unos 9.000 espectadores.

La primera mitad sirvió para comprobar una vez más los problemas del equipo local; falto de ideas, con un inexistente centro del campo e inoperancia ofensiva pese a jugar con tres puntas.

El Oviedo tomó buena cuenta de esto y supo aprovechar la tolerancia local para ir adelantando posiciones que tendrían su punto culminante con el gol de Viñals, que en un fallo defensivo en el m. 23 conseguía adelantar a su equipo.

Fue en la reanudación cuando el equipo vigués salió en tromba volcado en busca de la igualada y fueron Julio Prieto, Vicente I y Mauricio los que gozaron de las mejores oportunidades, pero unas veces chocaron contra la defensa y otras con Zubeldia, uno de los hombres más destacados del encuentro.

Al final del encuentro el desencanto se palpó una vez más en Balaídos.

Polster, otros tres tantos

El Sevilla, pletórico de fuerza, juego y goles en Cádiz

CADIZ, 0; SEVILLA, 4

Cádiz: Szendrei; Manolito, Carmelo, Francisco, Poli (Romo, m. 45). Montero, Quevedo, Mágico González, Barla, Marcelo, Husillos (Sánchez Posse, m. 65).

Sevilla: Dassaev; Herrero, Diego (Martagón, m. 29), Nando, Jiménez, Rafa Paz, Bengoechea (Zúñiga, m. 59), Salguero, Carvajal, Polster y Conte.

Goles:

0-1, m. 3: Salguero, a centro de Conte. 0-2, m. 9: Polster, de fuerte disparo. 0-3, m. 34: Polster aprovecha un fallo defensivo. 0-4, m. 76: Polster, en jugada personal.

Arbitro:

Calvo Córdoba, del Colegio Castellano-Leonés. Mostró tarjeta amarilla a Carmelo.

Incidencias:

Unos 17.000 espectadores con recaudación de casi 14 millones de pesetas. Terreno en regulares condiciones. Muchos seguidores del Sevilla que provocaron varios incidentes en el fondo norte, por lo que fueron expulsados algunos de ellos. Buena temperatura.

Comentario:

Con un equipo de circunstancias, debido a las lesiones y expulsiones, el Cádiz ha sido derrotado en su estadio por un Sevilla pletórico de fuerza y juego. El Cádiz, tras esta derrota, se encuentra en una difícil situación en la tabla clasificatoria, con diez negativos.

El Sevilla llegaba con facilidad al área de Szendrei y a los 3 minutos de juego se adelantó en el marcador en una jugada por la banda derecha donde Conte centró sobre Salguero, que le ganó la acción a su marcador Manolito.

Este gol desconcertó a los gaditanos, que quedaron a merced del mejor juego sevillista, por lo que en el minuto 9 llegó el segundo gol visitante obra de Polster, en una gran jugada de Herrero con fallo del meta gaditano.

El Cádiz se mostraba entonces sin ideas claras y hasta el minuto 29 no tiraría con cierto peligro sobre el portal de Dassaev, que sin muchos apuros paró un cabezado de Carmelo.

Las diferencias entre ambos equipos se volvieron a poner de manifiesto en el minuto 34, cuando el Sevilla consiguió el tercer gol en otro fallo defensivo aprovechado de nuevo por Polster.

El relajamiento del Sevilla, por las claras diferencias que mantenía en el marcador, hizo que el Cádiz dominase territorialmente pero sin acierto goleador, como en el penalty desperdiciado por Mágico González, en el minuto 60, que estrelló el balón contra el larguero.

El Sevilla pareció despertar de su letargo tras unos minutos y pasó nuevamente a dominar a un Cádiz totalmente entregado, por lo que se sucedieron una tras otra las ocasiones de gol, que logró despejar Szendrei.

Llegado el minuto 87, Quevedo derriba a Carvajal dentro del área y Polster se encarga de ejecutar la pena máxima, pero Szendrei evitó al desviar a córner que aumentara la goleada del Sevilla.

SU CASA EN LA COSTA
AL SUR DE ALICANTE
DESDE SOLO
3.000.000 PTAS.
CON 1 DORMITORIO, COMEDOR, COCINA, BAÑO Y JARDIN
Y CON 2 DORMITORIOS DESDE
3.900.000 PTAS.
masa España
Pza. Mayor, 15-1.º ofic. 2-34001 PALENCIA
Telf. 75 15 76
C/. Santiago, 3-2.º 47001 VALLADOLID
Telf. 33 48 33
FACILIDADES DE PAGO

PRIMERA FIRMA NACIONAL
DE EMBUTIDOS
necesita
REPRESENTANTE
en exclusiva para la provincia de
PALENCIA
Imprescindible almacén y cámara frigorífica propia.
Interesados escribir adjuntando máximas referencias al Apartado de Correos nº 209, 08500-VIC (Barcelona). Ref.: 4307.

TALLERES
R. SANDINO
(Sucesora de
Talleres Sandino)
ELECTRICIDAD
DEL AUTOMOVIL
C./ Granada P-11 – Nave-5
Teléfono: 71 23 19

En TORREVIEJA
• APARTAMENTOS, 1, 2 y 3 dorm.
• BUNGALOWS, LOCALES COMER.
Viviendas en el centro de Torrevieja y Urbanización en Playa
• ENTREGA INMEDIATA • ¡¡VIAJE GRATIS!!
FACILIDADES DE PAGO
Grim Group, S.A. - C/ Rizarzuela, 19 - Entrepl
Teléfono 711345

M.C.D.2022

-PRIMERA DIVISION-

Con un gol muy protestado del Zaragoza

Quinto negativo para el Gijón

GIJON, 1; ZARAGOZA, 1

Spórting: Ablanedo II; Abelardo, Tati, Vermezovic (Luis Sierra, m. 46), Jiménez, Alcázar, Jaime, Joaquin, Narciso, Emilio (Eraña, m. 70) y Manjarín.

Zaragoza: Chilavert; Belsúe (Higuera, m. 46), Pablo, Señor, Juliá, Juanito, Pardeza, Vizcaíno, Salillas (Tejero, m. 69), Sanz y Villarroya.

Goles:

1-0, m. 38: Tiro de Manjarín desde fuera del área que bate por debajo a Chilavert. 1-1, m. 76: Pablo, de cabeza, bate por la escuadra a Ablanedo II.

Arbitro:

Díaz Agüero, del Colegio Cántabro. Mostró tarjeta amarilla a Vermezovic, Emilio, Manjarín, al entrenador del Spórting García Cuervo, Joaquin y Narciso. Por el Zaragoza vieron cartulina amarilla Chilavert, Juliá, Belsúe y Vizcaíno. Los locales protestaron el gol de Pablo, al considerar que éste hizo falta a Tati antes de marcar. Juan Carlos Ablanedo detuvo un penalty lanzado por Juanito en el minuto 63 y que fue también muy protestado por los sportinguistas.

Incidencias:

Un total de 19.540 espectadores en el campo de El Molinón. La recaudación ascendió a 2.300.000 pesetas. El trío arbitral necesitó protección de la fuerza pública para acceder a los vestuarios.

Comentario:

El partido se desarrolló en dos fases muy diferenciadas ya que en la primera parte el Spórting practicó un fútbol fácil por las bandas, que desarboló en todo momento al Zaragoza. El equipo visitante se mostró en esta primera parte totalmente inoperante.

Sin embargo, tan sólo un magnífico gol de Manjarín permitió al Spórting irse al descanso con ventaja.

En la segunda parte, el técnico del Zaragoza, Antic, cambió un defensa, Belsúe, por un delantero, Higueras, lo que unido a una fuerte presión en el centro del campo hizo que el conjunto visitante pasara a dominar el encuentro.

La actuación del cántabro Díaz Agüero, ya bastante cuestionada durante los primeros 45 minutos, encrespó a los aficionados cuando en el minuto 63 señalaba un penalty de Tati a Pardeza.

Costoso triunfo de la R. Sociedad sobre el Mallorca

REAL SOCIEDAD, 2; MALLORCA, 0

Real Sociedad: González; Górriz, Gajate, Alaba; Irazoki, Larrañaga, Bengoechea; Menchaca, Billabona (Lasa, m. 52); Goicoechea (Mújica, m. 88) y Aldridge.

Mallorca: Ezaki, Sala, Fradera, Vulic, García Cortés; Nadal, Pedraza, Parra, Calderón; Vidal (Guillermo, m. 58) y Alvaro.

Goles:

1-0, m. 21: Goicoechea aprovecha una mala cesión de un defensa a Ezaki. 2-0, m. 76: Aldridge, a la media vuelta, apuntilla un ataque blanquiazul.

Arbitro:

Gómez Barril, del Colegio Gallego. Mostró cartulina amarilla a Fradera.

Incidencias:

Unos 16.000 espectadores en Atocha, y unos dos millones de pesetas de recaudación.

Comentario:

No fue fácil para los guipuzcoanos lograr los dos goles, pero la colaboración involuntaria de la defensa visitante, con una mala cesión a Ezaki, quien no pudo atrapar el balón, aclaró bastante el panorama.

Hasta entonces, había presionado más la Real Sociedad, si bien su ataque era tan romo como en partidos anteriores; falto de agresividad a la hora del remate.

Todavía peor anduvo en este sentido el conjunto de Lorenzo Serra, ya que salvo en una acción de Fradera, los mallorquinistas no vieron más que de lejos la portería de González.

En la segunda mitad, la Real Sociedad tuvo un cuarto de hora francamente bueno, en el que achuchó constantemente al hasta entonces portero menos goleado de la temporada.

Fruto de este período atacante fue el golazo de John Aldridge, conseguido a la media vuelta, y que suponía la rúbrica a una serie de remates de cabeza por parte de los jugadores blanquiazules.

Era el minuto 76, y aquí se acabó prácticamente el encuentro, porque aunque los isleños intentaron acortar distancias, José Luis González demostró su categoría en la única oportunidad digna de gol que crearon, en el minuto 84, por mediación de Calderon.

ESTE MES PUEDES AHORRARTE HASTA 150.000 PTAS. AL COMPRAR TU FORD ORION
150.00 PTAS. REALES, AUNQUE NO TENGAS COCHE USADO QUE ENTREGAR.
APROVECHA ESTA OPORTUNIDAD. ACERCATE A TU CONCESIONARIO FORD.
OFERTA VALIDA DURANTE ESTE MES Y PARA UNIDADES EN STOCK.
EXISTE UNA OFERTA EQUIVALENTE PARA COMPRAR TU FORD ESCORT.

Ford

PALENCIA
AUTOPALSA
Ctra. de Valladolid, Km. 4,500

M.C.D.2022

-PRIMERA DIVISION-

Ante un Castellón inoperante y duro

Respiro y goleada del Tenerife

TENERIFE, 3;
CASTELLON, 0.

Tenerife: Zeoli; Ferrer, Francis, Revert, Hierro; Toño, Víctor, Eduardo (Salmerón, min. 72), Luis Delgado; Manuel Fernández y Quique Estebaranz (Perico Medina, min. 85).

Castellón: Emilio; Ximet (Moisés, min. 67), Bonhof, Javi, Manchado; Alejandro, Víctor (Peleti, min. 67), Fernández, José; Cabrera y Raúl.

GOLES:

1-0, M. 29: Toño se adelanta a su marcador tras fallar en el remate Rommel Fernández. 2-0. M. 57: Balón suelto en el área, Eduardo cabeceó hacia atras y Quique Estebaranz, oportuno, cabeceó a gol. 3-0. M. 73: Quique Estebaranz se interna en el área, tras un centro de Salmerón, y bate en su salida a Emilio.

ARBITRO:

José A. Paz García, del Colegio Navarro. Amonestó a los jugadores locales Víctor y Revert y al visitante Bonhof.

Encuentro disputado en el estadio Heliodoro Rodríguez López ante unos 20.000 aficionados que casi llenan el recinto deportivo.

Quique Estebaranz, dos goles de respiro para el Tenerife

COMENTARIO:

El Tenerife consiguió un nuevo triunfo que le da cierto respiro en la tabla clasificatoria, al derrotar a un Castellón que en ningún momento dio la talla de equipo de Primera División y efectuó un juego duro.

En la primera parte, los visitantes se vieron desbordados por el gran acoso ofensivo de los tinerfeños, no inquieteron en ningún momento la meta de Zeoli, debido a su juego descoordinado, y cuando sus delanteros intentaron superar la vanguardia local, esta no tuvo muchas dificultades para abortar los intentos de gol de sus adversarios.

Los tiñerfeños, por su parte, salieron decididos a llevarse los dos puntos, y desarbolaron la retaguardia levantina, que no podía sujetar a los incisivos Rommel Fernández y Quique Estebaranz, quienes bien lanzados por sus centrocampistas tuvieron en jaque a la defensa rival y pudieron haber resuelto el partido en este período.

En la continuación, el juego continuó con la misma tónica, aunque los visitantes intentaron profundizar más para conseguir la igualada, fue el Tenerife el que continuó dominando y lanzado claros ataques que llevaron peligro a la meta de Emilio.

En una de estas jugadas llegó el segundo gol local, tras lo cual los castellonenses abrieron líneas y el técnico Luiche realizó los dos cambios reglamentarios para acortar distancias, pero no le dio resultado ya el Tenerife dominaba el partido y pudo haber conseguido un resultado más abultado.

En un soporífero partido

El Ath. Bilbao empató en Valencia

Quique Flores marcó el tanto del Valencia

VALENCIA, 1;
ATH. BILBAO, 1.

Valencia: Ochotorena, Quique, Boro, Arias, Giner, Fernando, Tomás (Bosio m. 45), Nando, Eloy, Penev y Fenell.

Ath. Bilbao: Biurrum, Lizarralde, Andrinua, Txirri, Alkorta, Luis Fernando, Patxi Salinas, Aguirretxu, Garritano (Gallego m. 69), Estibariz (Urralde m. 78) y Loren.

GOLES:

1-0 m. 14, Quique Sánchez Flores, tras jugada de Arias; 1-1 m. 36, Loren de fuerte zurdazo.

ARBITRO:

Mazorra Freire del colegio catalán. Mostró tarjetas amarillas a Eloy del Valencia y a Gallego del Athletic de Bilbao.

INCIDENCIAS:

Partido disputado el sábado en el Luis Casanova ante 25.000 espectadores que dejaron en taquilla 2.616.000 pesetas.

El Valencia y el Athlétic de Bilbao empataron en un encuentro soporífero en el que al mal juego del Valencia se unió la falta de voluntad del equipo vasco de obtener la victoria.

Pese a ello, el partido parecía que iba a ser cómodo para los valencianistas, cuando en el minuto 14 Quique Flores adelantó a su equipo en el marcador con un tanto en el que colaboró el defensa Andrinua, que toco el balón y descoló a Biurrum.

Fue un espejismo ya que el Athlétic de Bilbao empezó a dominar al rival poco a poco hasta conseguir el gol del empate en el minuto 36, gracias a un buen remate de Loren que equilibró el partido un minuto después de que Fenoll hubiera lanzado el balón al poste de la meta vizcaína.

En la segunda parte el Valencia se mostró totalmente incapaz de crear peligro ante la meta de Biurrum y apenas dispuso de ocasiones de gol.

Esta circunstancia no fue aprovechada por el Athlétic de Bilbao que se limitó a intentar asegurar el empate sin apenas hacer daño al Valencia en el contragolpe.

Este período careció totalmente de calidad y ambos equipos se mostraron incapaces de ofrecer la verdadera medida de sus posibilidades, y aunque el Athlétic justificó su clasificación el Valencia no hizo pensar a nadie que es tercero en la tabla.

Los navarros empataron en los minutos de prolongación

Otro positivo para el Osasuna, en Logroño

Con bronca para el árbitro

LOGROÑES, 1;
OSASUNA, 1.

Logroñés: Islas; Cristóbal, Salva (Maqueda, m. 49), Herrero, López Pérez; Pedro, Martín, Sarabia (José María, m. 79), Setién; Alzamendi y Rosagro.

Osasuna: Unanua; De Luis (Merino, M. 76), Pepín, Sánchez, Castañeda; Ibáñez, Larrainzar II, Martín (Berastegui, m. 54), Sola; Urban y Ciganda.

GOLES:

1-0. m. 63: Setién remata de cabeza a pase esquinado de Cristóbal. 1-1. M. 94: Urban, de cabeza, en pleno acoso osasunista.

ARBITRO:

Pajares Paz, del Colegio Extremeño. Alargó el encuentro en 8 minutos y salió protegido por las fuerzas de orden público, en medio de una gran bronca. Mostró tarjeta amarilla a Urban, Ciganda y López Pérez por juego peligroso, y a Ibáñez, Pedro y Rosagro por protestar. Sancionó con la máxima falta al Logroñés, en el minuto 44, al derribar López Pérez a Ciganda.

INCIDENCIAS:

Unos 14.000 espectadores en Las Gaunas, con una recaudación oficial de 6.000.000 pesetas y presencia de varias peñas osasunistas que crearon problemas en los minutos previos por sus espectaculares botes de humo.

COMENTARIO

El Osasuna, gracias a una fuerte presión en los últimos minutos, consiguió empatar en Las Gaunas, cuando ya se jugaba la prolongación, pese a que el Logroñés había controlado la mayor parte de un encuentro de máxima rivalidad regional y que resultó muy disputado.

A falta de un minuto para el descanso el Osasuna desperdició un penalty, por derribo de López Pérez sobre Ciganda, pero Islas detuvo el flojo desparo raso de Martín.

Volvió a atacar más el cuadro riojano en la segunda parte, por su mayor empuje, aunque se prodigaron más ocasiones de gol en ambas áreas, con decisivas intervenciones de Islas y Unanua.

Fruto de su mayor decisión, consiguió adelantarse el Logroñés, con un Osasuna un tanto desconcertado en defensa, aunque mantenía sus firmes y eficaces marcajes.

La reacción osasunista fue inmediata, que pasó a dominar el centro del campo, merced a la gran labor de Sola e Ibáñez, y la peligrosidad de Ciganda en la punta, al superar a su marcador, López Pérez.

En el último cuarto de hora el Osasuna se lanzó en bloque, con el Logroñés nerviosamente replegado, hasta que, pasados cuatro minutos del tiempo reglamentario, en momentos de acoso navarro, el polaco Urban logró de un formidable cabezazo el empate.

MODERNA EMPRESA
DE ARTES GRAFICAS
solicita

AGENTE COMERCIAL

para:
PALENCIA y PROVINCIA

Interesantes condiciones económicas, compatible con otras actividades.

Conveniente, no necesario, estar relacionado dentro del sector.

Se agradece enviar curriculum vitae y fotografía reciente a: Apartado, 595. DP 39.080. SANTANDER (Cantabria).

M.C.D.2022

SEAT IBIZA II. LIDER EN VENTAS '89

TEMPERAMENTO SXi

El IBIZA SXi.

Un ganador en ventas, que también está preparado para ganar en prestaciones.

Estos son algunos de sus éxitos:

- Motor System Porsche Injection con 100 CV de potencia.
- Sistema de Inyección electrónica L-jetronic.
- Llantas de aleación ligera y neumáticos de perfil bajo.
- Faldones aerodinámicos y spoiler posterior.
- Marcajes exclusivos, faros antiniebla, volante deportivo de cuatro radios...

Y muchos detalles más que te harán sentirte orgulloso de ponerte al volante de una máquina con un temperamento así.

1.590.000 PTAS.

Precio final recomendado *(IVA y transporte incluidos)*

Y este mes, al comprarte un IBIZA II, te damos la mejor tasación por tu viejo coche y hasta

150.000 PTAS. MAS

Además, FISEAT tiene para ti unas condiciones especiales de financiación.

Infórmate en tu Concesionario.

Oferta válida sólo para vehículos en stock.

SEAT. EN LOS 90, MAS.

IBIZA II. Desde 960.000 Ptas.

SEAT
Grupo Volkswagen

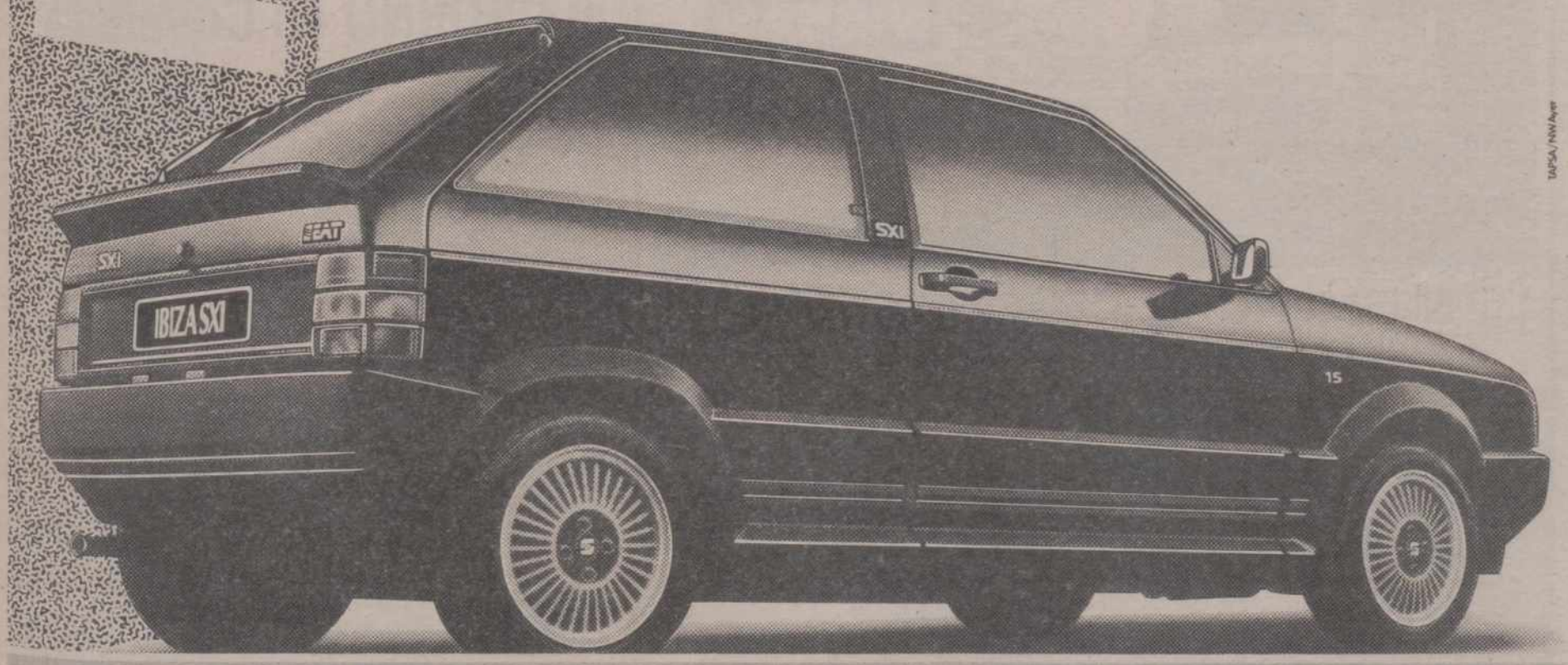

TAPSA / NW Ayer

© T.M.

SEAT, Socio Colaborador y Coche Oficial Barcelona '92

Infórmate en:

COLLADO BARNECILLA, S. A.
Ctra. de Madrid, s/n.
PALENCIA

M.C.D.2022

Tercera División

Victoria del HERRERA ante el ENDESA

Francis Olea, autor de los dos goles

HERRERA, 2
ENDESA, 0

Herrera de Pisuerga, 18.

Dos valiosísimos puntos sumó el Herrera frente al Endesa, al vencerle por dos tantos a cero en encuentro disputado en el campo de "El Parque", con buena entrada y campo en perfectas condiciones. El conjunto que dirige Pilín, que por cierto desde que volvió a hacerse cargo del mismo (en sustitución de Alex Coutinho) tan solo ha sufrido una derrota en casa, nada menos que ante el "intocable" Valladolid Promesas, poco a poco se está entonando y aunque todavía ocupa un puesto en la tabla de los considerados de descenso es de esperar que en las próximas jornadas logre abandonarlo y situarse en una posición más ventajosa y clara para lograr la tan ansiada permanencia en la categoría.

Alineaciones.

HERRERA: Zapatero, Chapa, Tadeo, Avelino, Guillermo, Francis Olea, Sito, Puskas, López, Fernando y Javi de la Torre. En el minuto 74 Boudón sustituyó a López y en el 89, Cristóbal a Sito.

ENDESA: Meni, Cadenas, Blanco Vidal, Honrrubia, Miguel Angel, Carrillo, Arturo, Julito, Miguel Puente, Víctor y Villaverde. En el minuto 53 Capelo ocupó la demarcación de Arturo y en el 65, Tucho sustituyó a Julito.

Goles.

1-0. Minuto 13. Dispara Francis Olea y el portero visitante falla estrepitosamente, colándosele el esférico por debajo de las piernas al no sujetarlo bien.

2-0. Minuto 83. Es nuevamente Francis Olea quien agarra un gran disparo desde el borde del área grande y consigue el segundo y definitivo tanto.

Arbitro.

Dirigió el encuentro el colegiado zamorano Cuesta Girón. Bien. Sin complicaciones. Amonestó al mister visitante Nino Cubelos por protestar y al jugador herrerense Puskas.

Comentario.

El partido, como era de esperar, tuvo poca historia, ya que los dos equipos son muy parecidos y obviamente no se caracterizan por su buen fútbol, como lo demuestra el que ocupen dos de los últimos puestos de la tabla de clasificación e incluso estén empatados a puntos (16). En estas circunstancias ambos conjuntos saltaron al terreno de juego con demasiados temores y precauciones, pues era mucho lo que se jugaban. El Herrera tuvo la suerte de encontrarse con el temprano gol de Francis Olea, un verdadero "regalo" del meta visitante, lo que les tranquilizó un poco, al menos hasta el final de la primera parte, en la que no hubo nada que destacar.

En la reanudación los hombres de Pilín se dejaron dominar por los leoneses, que tampoco inquietaron demasiado y no dispusieron de oportunidades claras de gol. Por el contrario y en los minutos finales el Herrera volvería a marcar, impidiendo que la afición local sufriera más de lo debido, a pesar de que ya están acostumbrados.

NISSAN PATROL – NISSAN VANETTE
FURGONES – CAMIONES
Concesionario:

VIVAPA, S. A.

EXPOSICION Y VENTA

Avda. Manuel Rivera, 12 - Tfnos. 721446 y 721448

RECAMBIOS: Polígono Industrial P-1 C/ Extremadura. Tfnos. 730200 y 730204

TALLERES: Polígono Industrial P-1 C/ Extremadura. Tfno. 729320

PALENCIA

PRIMERA REGIONAL

BECERRIL ganó en DUEÑAS

RESULTADOS

Dueñas-Becerril	1-3
Cervera-Baltanás	2-0
Barruelo-Boadilla	3-2
Villamuriel-Cristo At.	1-1
Monzón-Palencia	1-6
Melgar-Torquemada	0-3
Saldaña-Paredes	3-1
Castilla Dueñas-Alar	3-2

CLASIFICACION

	J.	G.	E.	P.	F.	C.	Ptos.
1.—Saldaña	18	10	6	2	42	16	26+ 8
2.—Torquemada	18	11	3	4	43	16	25+ 9
3.—Palencia	16	10	4	2	45	15	24+ 8
4.—Dueñas	18	10	4	4	42	22	24+ 4
5.—Cervera	17	7	7	3	36	28	21+ 3
6.—Cristo At.	17	7	6	4	31	17	20+ 6
7.—Paredes	17	7	6	4	35	23	20+ 6
8.—Alar	18	7	5	6	36	28	19+ 1
9.—Villamuriel	18	7	5	6	37	33	19– 1
10.—Becerril	17	8	2	7	33	30	18+ 2
11.—Barruelo	16	7	3	6	34	33	17– 1
12.—Baltanás	17	7	3	7	28	35	17– 1
13.—Castilla Dueñas	18	5	2	11	35	39	12– 6
14.—Boadilla	17	1	4	12	12	53	6–10
15.—Melgar	18	2	2	14	24	74	6–12
16.—Monzón	18	2	0	16	13	64	4–16

PARTIDOS PARA LA PROXIMA JORNADA

Alar-Dueñas
Becerril-Cervera
Baltanás-Barruelo
Boadilla-Villamuriel
Cristo At.-Monzón
Palencia-Melgar
Torquemada-Saldaña
Paredes-Castilla Dueñas

REGIONAL PREFERENTE

Mereció mejor suerte el OSORNO en Covaleda

COVALEDA, 1
OSORNO, 0

El Osorno perdió por la mínima ante el conjunto soriano del Covaleda, en encuentro pendiente disputado en el campo de "La Nava". El terreno de juego, como de costumbre, en malas condiciones. Se registró una buena entrada. Este partido no se jugó en la jornada correspondiente por la nevada que cayó en tierras sorianas.

Alineaciones.

COVALEDA: Miguel Angel, Jadraque, Zurdo, Macho, Gato, Chulo, David, Hans, Antón, José Ignacio y Poyo. En el minuto 60 Gerardo entró en sustitución de Jadraque y en el 85, Gustavo ocupó el puesto de David.

OSORNO: Pisa, Ladis, Quique, Castellanos, Vicente, Celes, Boudón, Hinojal, Ramón, Juanma y Matallana. También jugaron José Luis y Jordi.

Arbitro.

Dirigió el encuentro el colegiado segoviano señor Hernández. Bien.

Gol.

1-0. Minuto 44. David remata de cabeza un centro pasado desde la izquierda.

Comentario.

El partido fue muy igualado y disputado de poder a poder, aunque flojo por ambas partes, ya que no proliferaron las jugadas de peligro, salvo la del gol y otra asimismo protagonizada por David (un chaval que ha cumplido recientemente 15 años y que va para figura a decir de su entrenador Luis de Miguel), en la que sólo ante Pisa le cruzó el balón y el portero palentino pudo desviarlo lo suficiente para evitar el tanto.

El Osorno no le puso las cosas fáciles al equipo local, que tuvo que sudar la camiseta para poder conseguir que los puntos se quedasen en casa. Los sorianos jugaron demasiado nerviosos tras marcar el gol y ello les llevó a perder demasiados balones y a mostrarse inseguros en los pases. A pesar de todo y de no verse buen fútbol, el partido fue movido y lo incierto del resultado le dio la emoción que no se conseguía con el juego. Si nos atenemos a los méritos de uno y otro equipo el resultado más justo hubiese sido el reparto de puntos, pues los sorianos en esta ocasión no demostraron ser superiores a los palentinos, a pesar de tener mejor equipo.

M.C.D.2022

Liga Preferente Juvenil de Fútbol

EL AVE MARIA SORPRENDIO A DOMICILIO AL SAN TELMO

El Avila se impuso al Palencia en Las Ferrallas y el líder Dueñas goleó al colista Navaleno

SAN TELMO 0, AVE MARIA 1

J. J.

Partido disputado la mañana del domingo en el campo de la Ciudad Asistencial San Telmo. Temperatura fresca, campo muy duruo y bastante público en las gradas.

Buen arbitraje del Sr. Curieses, auxiliado en las bandas por García Alonso y Cordero. Amonestó a los visitantes Esteban y Gustavo y, a sus órdenes, los equipos formaron de la siguiente manera:

-San Telmo: Oscar, Víctor, Monés, Luismi, Pedro, Alfredo (José Antonio), César Crespo, Villahoz, José Luis, Juanjo y Bufi (Sebas).

-Ave María: José Luis, Gil (Juan), Raúl, Chicone, Esteban, Goyo, Gustavo (Grajales), Teo, Carlos (Santos), Alberto y Mus (Herrero).

Gol:

0-1, mn. 45 del primer tiempo.– Falta de entendimiento entre el portero y la defensa santelmista; el balón queda suelto y Mus aprovecha para marcar a puerta vacía.

Mus, autor del tanto del Ave María

El resultado hay que considerarlo injusto teniendo en cuenta el aplastante dominio local. Se trató de un nuevo partido en el que el San Telmo no marcó a pesar de las múltiples ocasiones creadas. Buen partido del Ave María en defensa que supo desbaratar esas oportunidades del rival, mientras los pupilos de Germán Olea aprovecharon la suya.

A pesar del dominio santelmista, éste no logró hilvanar una sola jugada basándose en el patadón y bombeo de balones al jugar más con el corazón que con la cabeza por el nerviosismo del adverso marcador. Y una buena defensa visitante fue suficiente.

¿Atraviesa un bache el San Telmo de juego y goles? Esperemos que no y que el próximo encuentro, en Avila, esté a la altura que le corresponde.

En el Ave María destacó su zaga y Mus; en el San Telmo Pedro.

DUEÑAS 5, NAVALENO 0

Dirigió el encuentro el Sr. García Calvo. Sin complicaciones. Amonestó a los visitantes Enrique y Alberto y, a sus órdenes, los equipos formaron así:

-Dueñas: Luis (Jerónimo), Arturo (Alberto), Raúl, Jose, Jairo, Santi, Ramírez, Oscar, Esteban, Luismi (Vítores) y Michel.

-Navaleno: Fernando, Víctor (Herrero), Pedro, Alberto, Javier, Juan, Luis, Angel (Carlos), Millán, Enrique y Sanz.

Los goles:

1-0, mn. 23.– Centro de Luismi que cabecea a las mallas Esteban.

2-0, mn. 32.– Michel al ejecutar un penalty señalado por claras manos dentro del área de un defensor visitante.

3-0, mn. 68.– Esteban, nuevamente, de cabeza.

4-0, mn 70.– Santi se interna en el área y cruza el esférico con la pierna derecha.

5-0, mn. 75– Michel ganando la acción a su marcador.

Partido sin historia que salvó

Esteban marcó dos goles del Dueñas

cómodamente el Dueñas a pesar de reservar su técnico, Jesús Collantes, a tres titulares: Jesús, Royuela y Calderón. Y es que contaban con tres cartulinas amarillas y no parecía lógico arriesgar frente al colista cuando la próxima jornada visita la localidad botijera el Quintanar con media liga en juego.

En el Navaleno, que demostró su condición de farolillo rojo, el mejor fue su portero Fernando. En el Dueñas Raúl y Michel.

PALENCIA 2, AVILA 3

Oscar.-

Buen arbitraje de Baquerín Giraldo, aunque permitió la dureza a los visitantes y estuvo pésimamente auxiliado en las bandas por Fernández González y Vicario García. Amonestó a los locales Mariano y Robles y al meta abulense, Manolo.

A sus órdenes, los equipos formaron así:

-Palencia: Angel, Felipe, José Carlos, Valentín, Gil, Tamayo, Ainsua, Riol, Miguel, Robles (mn. 65, Carlos) y Mariano.

-Avila: Manolo, Adolfo, Quique, Sastre, García, Luis, Cuenca, Arribas, Rico, Mories (mn. 85, Nieto) y Fernando (mn. 75, Muñoz).

Los goles:

1-0, mn. 51.– Valentín al rematar de cabeza un saque de esquina.

1-1, mn. 59.– Penalty de Felipe que transforma Luis.

1-2, mn. 64.– Contraataque visitante que culmina Rico.

2-2, mn. 89.– Fernando, en posición dudosa.

El encuentro se jugó de poder a poder en el primer periodo tuteándose los 45 minutos ambos contendientes.

En la segunda parte, el Palencia salió arrollador y fruto de ello fue el temprano 1-0 tras varias paradas excepcionales de Manolo. Lo cierto es que los locales pudieron redondear la cuenta y a renglón seguido encajaron de penalty la igualada y un nuevo tanto. Total, 1-2...aunque el Palencia, lanzado al ataque en busca del triunfo, volvió a tener la fortuna de espalda en el último minuto con ese 2-3 que sería definitivo. Un resultado sin duda injusto si tenemos en cuenta el dominio del equipo que dirige Juan Pastor, pero el fútbol es así y hay que aceptarlo.

En el Avila destacaron Manolo, Rico y Arribas; en el Palencia Gil, José Carlos y Riol.

Gil

Resultados y clasificación

Resultados completos de la pasada jornada:

Quintanar-Vadillos	4-2
SAN TELMO-AVE MARIA	0-1
PALENCIA-Avila	2-3
Unami-Burgos	0-2
Numancia-Deportiva	3-0
C. Diocesano-Segoviana	0-1
Diamante-Michelín	0-0
DUEÑAS-Navaleno	5-0

CLASIFICACION

	J.	G.	E.	P.	F.	C.	Ptos.
1.—DUEÑAS	19	14	4	1	49	17	32+14
2.—Quintanar	19	13	4	2	61	27	30+10
3.—Numancia	19	13	2	4	47	20	28+10
4.—SAN TELMO	19	11	3	5	41	21	25+ 5
5.—R. Avila	19	10	4	5	54	31	24+ 4
6.—Deportiva	19	10	3	6	45	27	23+ 3
7.—Vadillos	19	6	7	6	24	28	19– 1
8.—PALENCIA	18	6	5	7	33	38	17– 1
9.—Segoviana	19	7	3	9	32	37	17– 1
10.—Diamante	19	7	3	9	24	33	17– 1
11.—Michelín	18	6	3	9	24	34	15– 3
12.—Burgos "B"	19	5	4	10	17	32	14– 6
13.—AVE MARIA	19	3	5	11	21	35	11– 9
14.—Unami	19	5	1	13	25	49	11– 7
15.—C. Diocesano	19	3	4	12	23	44	10– 8
16.—Navaleno	17	3	1	13	12	59	7– 9

VERSIONES	740 GL	740 GLI	740 GLE	740 GLT	740 T. INTERCOOLER	740 GL DIESEL	740 T. DIESEL
Cilindrada c.c.	2.316	1.986	2.316	1986	1.986	2.383	2.383
Potencia (CV. DIN)	117	121	131	139	160	82	109
Sistema Alimentación	Carburación	Inyección	Inyección	16 v. Inyección	Turbo Inyección	Diesel	Turbo Diesel

VOLVO 740 GL desde 3.271.800 Ptas. (IVA, TRANSPORTE Y **AIRE ACONDICIONADO** INCLUIDOS)

SERIE 740
VOLVO
Respuesta Segura.

Cd

M.C.D.2022

Ficha técnica

El C.F. Palencia se impuso al C.D. Benavente por tres goles a cero, en partido correspondiente a la vigésimo cuarta jornada liguera de 3ª División Nacional de Fútbol, grupo VIII. Al descanso se llegó con el resultado de 2-0 a favor de los locales.

INCIDENCIAS

Regular entrada en La Balastera en tarde nublada y amenazadora de lluvia. La recaudación rondó las 300.000 pesetas.

En los graderíos, aprovechando el aplazamiento del Valladolid Promesas-Salmantino, se encontraba el técnico blanquivioleta José Pérez García. También el ex-entrenador morado, Jesús Aparicio, al descansar la competición de Regional Preferente.

Las Peñas Los Coreanos y Ultrageneral protagonizaron como siempre la nota simpática y colorista de la jornada con ánimos constantes al equipo morado a lo largo de los 90 minutos. Ambas se encuentran muy identificadas con el C.F. Palencia y han organizado, por separado, viaje a Lerma el próximo domingo para acompañar a la plantilla que dirige Mariano García.

El partido se jugó con un balón donado por Carpintería Greje. En el sorteo de 10.000 y 2.500 pesetas resultaron agraciados los números 628 y 262 respectivamente.

ARBITRO Y ALINEACIONES

Dirigió pésimamente la contienda el burgalés Estébanez Alonso, mal auxiliado asimismo en las bandas por Nicolás y Cabello. El público solicitó penalty en tres jugadas dudosas siendo al menos una de ellas clarísima: el agarrón de un defensor zamorano a Paco dentro del área en el mn. 67 (como recoge una de las fotos de nuestro compañero gráfico) sin que sancionara nada. De los fueras de juego con los que persiguió constantemente al Palencia, mejor ni hablar.

Amonestó a Francis por entrada terrorífica a Lolo, merecedora de tarjeta roja, y, a sus órdenes, los equipos formaron así:

-**Palencia:** Tapias; Fernando, Cano, Fran (mn. 52, Tovar por lesión); Mauro, Lolo, Pedro-Alberto, Uco, Macho; Paco y Molinero (mn. 71, Carlos Abel).

-**Benavente:** Gonzalo I; Jesús, Sandín, José Lorenzo, Francis; Guti (mn. 68, Jaime), Mara, Mateo, Miguelo; Gil y Tranche (mn. 46, Fede).

GOLES

1-0, mn. 15.- Centro desde la banda derecha de Fran; Macho controla el estérico tras el fallo de la zaga visitante y se lo cede adelantado a Paco para que éste lo envíe al fondo de las mallas ajustado al palo.

2-0, mn. 40.- "Globo" de Macho desde la izquierda; Mauro combina con Paco y éste se interna hasta la línea de fondo centrando muy flojo al primer palo para que Mara bata a su propio portero.

3-0, mn. 53.- Extraordinaria volea de Lolo desde 30 metros; el balón se estrella en el travesaño y en su "descenso" el meta Gonzalo I lo desvía con el cuerpo a la red.

Paco marcó así el primer gol

FOTO LUIS

3-0 en La Balastera frente a un inocente rival

EL PALENCIA, MUY SUPERIOR AL «CENIZO» BENAVENTE

- Después de un aburrido primer período, los locales se concentraron y merecieron un marcador más holgado
- *Paco, Mara en propia puerta y Lolo, goleadores*

Carlos M. SANTOYO

El Palencia consiguió frente al Benavente un resultado holgado, aunque corto para sus merecimientos si tenemos en cuenta las innumerables oportunidades que dispuso a lo largo de los 90 minutos. Sin embargo, de los tres tantos que subieron al marcador dos los marcaron los visitantes en propia puerta, lo que sin duda dejó caríacontecida a la expedición zamorana consciente a pesar de todo de la justa derrota encajada.

El encuentro se esperaba con cierto recelo por parte de los seguidores locales. Por un lado, se calificaba al rival como una de las bestias negras del conjunto morado dentro del grupo VIII, a lo que se sumaba su facilidad para puntuar lejos de Los Salados...y la incógnita que representaba la reacción de los pupilos de Mariano García después del mazazo moral que supuso el traspiés de la semana pasada en Salamanca. Sin embargo, el Palencia supo estar a la altura de las circunstancias ratificando su fortaleza casera y no dejándose amedrentar ni por "gafes" ni por resultados adversos sabedor de que restan muchos puntos en litigio y que la lucha por el ascenso prosigue. ¿Que el encuentro no fue bueno? La primera parte en concreto, mala de solemnidad, pero después el equipo se transfiguró encarando con un fútbol vistoso el marco contrario y gozando de ocasiones suficientes para haber humillado al Benavente. Y como de lo que se trataba era de ganar y de no recibir tarjetas, objetivos cumplidos, la satisfacción al final era absoluta.

MALOS COMIENZOS

El Benavente, como se esperaba, afrontó el compromiso de La Balastera con muchas precauciones consciente de la superioridad morada y su afán de sacarse la espina de esa derrota de la primera vuelta que tanto se recuerda por razones obvias. Sin embargo, casi sin pretenderlo, los pupilos de Francisco Losada se encontraron inicialmente con un

(Continúa en la página siguiente)

Un centro de Paco, desviado por Mara a la red, supuso el 2-0

FOTO LUIS

M.C.D.2022

3-0 en La Balastera

(Viene de la anterior)

rival sin ideas y excesivamente responsabilizado de cara a la afición tras el 2-0 de El Helmántico propiciando su dominio durante varios minutos, aunque sin peligro para el marco de Tapias.

El conjunto morado gozó en esta ocasión de esa fortuna que tantas veces le ha vuelto la espalda esta temporada. Y cuando peor lo estaba haciendo, en su primer disparo a puerta, inauguraba el marcador por mediación de Paco en meritoria acción de Macho. Era justamente lo que precisaba el equipo, un tanto temprano para serenar sus acciones, recuperar la confianza y satisfacer a un público comprensivo desde el principio.

El Benavente, a pesar del 1-0, se comportaba igual. Con un planteamiento con dos puntas, emparejados con Fernando y Fran, mientras del enlace Mateo se encargaba un Pedro-Alberto incorporado prácticamente a la medular al jugar por delante de la defensa en el amplio sentido de la expresión. Pero la delantera local no sacaba fruto del cada vez mayor dominio. Unas veces, por no recibir balones claros y otras debido a la buena actuación de la zaga visitante que utilizando la táctica del patadón evitaba la tentación de practicar fútbol.

Uco, otras veces decisivo en el juego ofensivo por su habilidad y visión, no tenía su tarde ante la pegajosidad de José Lorenzo y los laterales no se incorporaban por las bandas con la alegría de otras jornadas, limitándose las acciones moradas a los detalles de Pedro-Alberto y Lolo, a la fuerza de Mauro arrancando desde atrás y, principalmente, a los centros de Macho desde la banda izquierda en los que los defensores tomateros siempre tenían ventaja.

Pero hasta jugando mal el Palencia era superior y llegaba con facilidad a las inmediaciones del área defendida por Gonzalo I. Uco, en el mn. 26, desaprovechaba un buen servicio de Lolo al llegarle la pelota a la pierna derecha. La mala del veterano media-punta morado. Y en el 34 Macho, después de protagonizar una preciosa jugada, fallaba lo más fácil rematando a las nubes. Hasta que en el mn. 40 los de casa volvían a tener la suerte de cara en un inocente centro de Paco que Mara desvió a la red convirtiéndolo en el 2-0. Un tanto que suponía la puntilla para el Benavente, convertido en un barco a la deriva hasta el final del periodo al coincidir con la reacción palentina, espoleada por el gol, que bien pudo conllevar otros dos a mayores a cargo de Molinero y Lolo. Sobre todo en la acción de éste, una de las más bellas del partido, en el mn. 44 rompiendo con una excelente arrancada desde la media la táctica del fuera de juego de los zamoranos gracias a la colaboración de Molinero-Paco-Uco abriendo perfectamente el hueco necesario al llevarse a la defensa. Pero Lolo, cuando sólo ante el meta se disponía a batirlo al borde del área, fue objeto de una terrorífica entrada por parte de Francis evitando lo que hubiese sido un tanto de pañuelos...aunque al menos sirvió para dejar un buen sabor de boca a la parroquia en la despedida al primer periodo olvidando el respetable ese aburrimiento generalizado de los 35 minutos anteriores.

TRANSFIGURACION

Mariano García comentaba al término del encuentro que había charlado largo y tendido con sus hombres en el descanso. Y no sabemos lo que les diría, pero lo cierto es que se transfiguraron ofreciendo un espectáculo mucho mejor a pesar de no plasmarse en el resultado como hubiesen merecido.

Un cabezazo de Paco a centro de Macho en el mn. 1 y un precioso disparo desde lejos de Pedro en el 5 fueron los primeros avisos que recibió Gonzalo I. Y poco después, en el 8, éste perforaba su propia portería haciendo justicia al zapatazo de Lolo desde 30 metros que una vez estrellado en el travesaño lo desvió el arquero visitante a su red. Era el 3-0 a la postre definitivo.

Antes, Fran, que recibía un codazo en el ojo de Gil, era sustituido por Tovar situándose éste de lateral derecho, emparejado con el recién incorporado Fede, pasando Fernando al izquierdo. Un cambio que no se notó ni para bien ni para mal en el Palencia al hacerse desde ese momento dueño y señor de la situación acorralando al Benavente en su parcela con buen fútbol y ocasiones.

Lolo continuaba soberbio, al igual que Pedro-Alberto, y Uco iba centrándose paulatinamente hasta convertirse en "matador" del rival. Las jugadas de peligro se sucedían aderezadas además por su ligazón desde atrás al incorporarse con mayor asiduidad al ataque Fernando, aprovechando los relevos de Macho, y hacer lo propio por el centro Cano. Por si fuera poco, Paco se convertía en una pesadilla de su par y Molinero, discreto, acongojaba a la zaga con su sola presencia en el área.

En el mn. 12 un centro de Uco lo cabeceaba precisamente Molinero saliendo rozando la escuadra, en el 15 José Lorenzo salvaba bajo los palos un remate en tijera de Molinero -tras "cantada" del meta a disparo de Fernando- y en el 21 un centro de Macho al segundo palo lo remataba de preciosa chilena Paco. Un Paco en esos momentos brillante que en el mn. 22 era objeto de un claro penalty no señalado que propició las protestas del público a pesar del 3-0.

Con todo sentenciado, Molinero dejó su puesto a Carlos-Abel para evitar una posible tarjeta que le hubiese impedido jugar en "su" Lerma la próxima jornada, pero la entrada del leonés no descompuso ni mucho menos al equipo. Al contrario, su velocidad y ganas de agradar sirvieron para que las ocasiones siguieran sucediéndose pudiendo marcar el propio Carlos Abel a pase de Paco en el mn. 38. Y es que desde este minuto hasta el 45 el Palencia, con un poquito de acierto, hubiese logrado una victoria escandalosa. Sobre todo en dos acciones consecutivas de Paco en los mn. 43 y 44, principalmente la primera por su gran belleza tras una fenomenal galopaba por la banda izquierda recogiendo un pase en profundidad de Fernando; se fue de su par por velocidad, dribló a varios contrarios y en la frontal del área, en buena posición, chutó altísimo. O la de la despedida, a cargo de Fernando en el mn. 45, que no supo aprovechar el servicio de Uco por tratar de sorprender al meta con un caño a poco más de dos metros. ¿El Benavente? Sólo disparó una vez entre los tres palos a lo largo de los 90 minutos. Justamente en el 42 en falta directa botada por Jaime que Tapias desvió con los puños a córner. Ese bagaje ofensivo del equipo visitante y las oportunidades de gol del Palencia reseñadas constituyen el mejor resumen a lo que fue un partido extraño por los goles y la diferencia entre el espectáculo del primer tiempo y el del segundo, pero que sirvió para ratificar la fortaleza morada en La Balastera y pasar factura al rival por "lo" de la primera vuelta y otros cenizos.

Este agarrón a Paco dentro del área no quiso verlo el árbitro FOTO LUIS

Molinero, sin jugar bien, atrajo la atención de la zaga visitante FOTO LUIS

La Peña Ultrageneral no cesó de animar al Palencia al igual que su «colega» de Los Coreanòs FOTO LUIS

M.C.D.2022

PASILLOS Y VESTUARIOS DE LA BALASTERA

LAS OPINIONES DE MARIANO GARCIA, LOSADA, FRAN Y LOLO

FOTO LUIS

El trío arbitral, desafortunado

Carlos M. SANTOYO

MARIANO GARCIA: "La segunda parte, lo más destacado"

El técnico local destacaba al final del encuentro la transfiguración del Palencia tras el descanso después de un primer periodo decepcionante.

-Míster, !vaya partido más "raro"!

-El primer periodo fue similar al que ofrecimos cuando visitó La Balastera el Dyc. Los goles, en efecto, fueron un tanto extraños...pero bonitos e importantes. Y el resultado corto para nuestros merecimientos a pesar de las ayudas del rival en dos de los tantos.

-Y como además no cosechásteis nuevas tarjetas, tan contentos

-No lo dudes. Era, junto al triunfo, el otro gran objetivo de la jornada. Tenemos que afrontar el domingo un difícil compromiso en Lerma y no podíamos permitirnos el lujo de perder jugadores a pesar de estar nada menos que siete al borde de la suspensión. La satisfacción por tanto es doble.

-El Benavente ni siquiera inquietó

-La primera parte jugamos 30 minutos realmente malos. Propiciamos que dominara el cuadro visitante, pero nunca creó el más mínimo peligro. Luego imprimimos mayor velocidad a nuestras acciones creando oportunidades suficientes para haber conseguido un marcador mucho más holgado.

-¿Qué destacarías?

-El buen nivel exhibido en el segundo periodo, a raiz de la charla que mantuvimos en el descanso en el vestuario encaminada a mejorar lo anterior. Y a nivel individual el buen hacer de Lolo en su vuelta al equipo.

-Sin olvidar lo grato que ha resultado terminar con el "gafe" del Benavente...y sacarse la espina de la primera vuelta

-Por supuesto. Ambas cosas también interesaban a los jugadores en su fuero interno, aunque particularmente me quedo con el resultado y el cambio experimentado en los 45 minutos finales.

-Ahora, a esperar ese Valladolid Promesas-Salmantino aplazado hasta el miércoles

-En efecto. Y tenemos una corazonada: al líder le costará muchísimo imponerse al filial charro. Ello animaría de nuevo la cabeza de la tabla y nos daría alas para afrontar con mayores garantías de éxito los cuatro difíciles compromisos que disputaremos a partir del próximo domingo.

LOSADA: "El Palencia, el mejor equipo del grupo VIII"

El entrenador benaventano, con muletas por culpa de una operación de menisco a la que se ha sometido recientemente, reconocía la superioridad morada.

-Se volvieron las tornas en relación al resultado de la primera vuelta

-El fútbol es así. No cabe duda que el Palencia es un gran equipo, para mí el mejor del grupo como ya te comenté tras el partido de Los Salados. Por si fuera poco, se ha encontrado con nuestros regalos: dos de los tres goles. De todas las formas creó más ocasiones y mereció ganar con la claridad que lo hizo.

FOTO LUIS

Losada, técnico benaventano

-Sobre todo si el colegiado hubiese señalado un claro penalty por agarrón a Paco dentro del área

-El árbitro actuó perfectamente cuando el público solicitó en dos o tres ocasiones el máximo castigo ya que los delanteros locales se dejaron caer. Sí es cierto que gozó de 5 ó 6 oportunidades de oro para haber incrementado su ventaja, sin incluir en ellas los regalos de los goles antes citados.

-El Benavente no disparó una sola vez a puerta

-Es verdad. Al principio nuestra atención se centraba en aguantar y buscar el contraataque, pero no jugamos nada bien. Llevamos dos partidos encajando goles y no marcando, algo que me preocupa y que es preciso corregir cuanto antes.

-Y al Palencia le agradó tanto como el triunfo acabar con el "cenizo" que representaba en los últimos tiempos tu equipo

-(Riéndose)Sabía que nos respetaba mucho por ese motivo. Si en el primer periodo hubiéramos aguantado con 0-0 estoy convencido que hubiésemos puntuado. Luego dí entrada a Fede, que frente al Palencia suele ser nuestro talismán, pero con 2-0 en el marcador era difícil remontar.

-Fede no figuraba en la pizarra...

-Bueno, era el nº 16 y aparecía como Muñoz. ¿Los motivos del cambio de nombre? "Engañar", si se podía, al contrario que estaba un tanto obsesionado con él.

-La permanencia tomatera, ¿complicada?

-Hay que trabajar mucho para lograrla. Restan 14 jornadas y de los 28 puntos en litigio debemos obtener al menos 12.

-Y el Palencia mientras tanto, echando de menos los dos que perdió en Benavente

-Lo sé. Repito que para mí es el mejor equipo del grupo, pero en los inicios cayó derrotado sorprendentemente en San José, Benavente y León y aquellos puntos, de oro, le pueden costar al final el ascenso.

FRAN: "Recibí un codazo en el ojo"

El pundonoroso Fran era sustituido recién iniciada la segunda parte al recibir un golpe fortísimo en el ojo.

-¿Qué ocurrió?

-Fui a despejar de cabeza un balón y el nº 9 del Benavente, desconozco si intencionadamente o no, me propinó un codazo en el ojo izquierdo.

-Y ello obligó al cambio

-Se me inflamó muchísimo y apenas veía. Hablé con el míster en la banda y como el partido ya estaba encarrilado decidimos que lo mejor era que me sustituyese.

-Por lo demás, ¿el encuentro?

-Hemos jugado muy serios. Ordenado en nuestras acciones ofensivas al no atacar tan alocadamente como otros domingos. Con 2-0 optamos por el fútbol fácil tratando a la vez de divertir al público. Jugando, como se suele decir, para la galería.

-!Lástima que perdiérais la semana anterior en Salamanca!

-Es cierto. No jugamos bien, hay que reconocerlo, pero así y todo el control del partido fue del Palencia mereciendo como mínimo la igualada. Pero el fútbol es así y no queda otro remedio que aceptarlo.

LOLO: "La mili influye..."

Lolo, después de jugar inicialmente toda la temporada, ni siquiera era convocado por Mariano García las dos últimas jornadas al no atravesar su mejor momento. Ayer reaparecía en el once titular y se convertía en uno de los mejores jugadores locales.

-Ha venido bien el descanso, ¿no?

-Eso parece. Quizás lo necesitaba para refrescar las ideas, adquirir nuevos bríos y, en consecuencia, demostrar en la siguiente oportunidad que puedo jugar bien.

-Es que el rendimiento de Lolo en los últimos tiempos dejaba mucho que desear

-Soy consciente de ello. ¿Los motivos? No cabe duda que la mili influye muchísimo al no entrenar con balón limitándome durante la semana al trabajo físico.

-Vamos, que Mariano García actuó acertadamente al relegarte dos semanas a la grada

-Pienso que sí. El técnico nunca lanza piedras contra su propio tejado y es de los que más ha confiado siempre en mí. Si me quitó es evidente que fue porque no rendía al nivel adecuado.

-Y en la reaparición, un golazo. No se puede pedir más

-Es algo que también necesitaba pues llevaba muchísimo tiempo sin marcar al estar poco afortunado en el disparo a puerta. Hasta algunos compañeros me comentaban al final que se alegraban muchísimo de mi tanto por ese motivo.

-En cuanto al partido, solamente regular

-Lo importante a estas alturas son los puntos. Seguimos creando ocasiones y goleando demostrando hoy al Benavente que somos muy superiores...a pesar de lo de la primera vuelta.

Así jugaron...

TAPIAS.- Sin calificar por falta de trabajo.

FERNANDO.- En su línea habitual. Es decir, impecable en defensa y sin dar opción al rival...aunque esta vez tanto él como Fran no prodigaran con tanta asiduidad sus incorporaciones por las bandas. Bien.

CANO.- Un valladar a pesar de esa lesión que le impidió entrenar con normalidad la pasada semana. Seguro y expeditivo en el corte fue una garantía en la zaga, donde no se complicó, contribuyendo en ocasiones con sus subidas al ataque en el juego ofensivo del equipo. Muy bien.

FRAN.- Cumplió perfectamente como secante de Gil superándole tanto por alto como por bajo. Bien, a pesar de actuar más estático que otras tardes.

MAURO.- Trabajador incansable, y con una fuerza impresionante desde atrás, se convirtió en una pesadilla para Miguelo aunque su afán de marcar le hiciera pecar a veces de individualista. Bien.

LOLO.- La suplencia le ha venido bien. Puso muchísimas ganas, dirigió perfectamente a sus compañeros con aperturas certeras a las bandas y pases largos marcando, para postre, un golazo. Muy bien.

UCO.- El primer tiempo jugó francamente mal al no salirle nada a pesar de su voluntad. Tras el descanso se transfiguró haciendo diabluras los 30 últimos minutos destapando el frasco de las esencias. Cumplió.

MACHO.- Con algunos lunares lógicos por la inactividad fue de los más destacados en el primer periodo con sus incursiones y centros envenenados desde su puesto de interior izquierda. Luego, al mejorar Uco y compañía, su labor no fue brillante, pero sí sacrificada. Bien.

PACO.- El delantero más peligroso merced principalmente a su rapidez. Marcó un gol, intervino decisivamente en el segundo, fue objeto de un penalty no señalado y protagonizó una de las mejores jugadas del partido oscurecida por su mal remate a puerta. Bien.

MOLINERO.- Puso ganas, algo que actualmente nadie puede negarle, pero no anduvo fino al haberse convertido en el hombre a marcar del equipo para todos los rivales. Regular.

TOVAR.- Suplió a Fran emparejándose con Fede, pero apenas intervino al no pisar terreno morado el Benavente en ese tiempo. Cumplió.

CARLOS-ABEL.- Creó peligro los pocos minutos que actuó con un par de paredes interesantes y una oportunidad de oro para marcar. Cumplió.

EL MEJOR

PEDRO-ALBERTO.- Jugó por delante de la defensa contribuyendo a la creación de juego en el equipo, pero sin olvidar el marcaje al media-punta Mateo al que no dejó tocar bola. Disciplinado, con mucha fuerza, pegando al balón con una téncica endiviable y sin complicarse lo más mínimo resultó una delicia verle desenvolverse.

M.C.D.2022

FOTO LUIS

Plantilla del Cajasalamanca acompañado por directores deportivos y responsables de la entidad patrocinadora

Con una buena plantilla integrada por trece corredores

SE PRESENTO EL EQUIPO CICLISTA CADETE CAJASALAMANCA

Su director deportivo, Miguel Maestro, optimista de cara a una temporada en la que tratará, como mínimo, de repetir los éxitos de la pasada

Carlos M. SANTOYO

Con la celebración de la Santa Misa en San Francisco, la posterior sesión fotográfica en la Plaza Mayor y el almuerzo servido en Restaurante La Rosario, ayer se presentó oficialmente de cara a la nueva temporada el equipo ciclista cadete Cajasalamanca. Un acto al que asistió como invitado de excepción el ex-profesional abulense Esteban Martín, un corredor que participó en siete Tours de Francia.

TRECE CORREDORES

Encuadrado en la Peña Ciclo-turista Martín Zapatero cuenta con un presupuesto de 1.108.000 pesetas cubierto en su totalidad por la entidad de ahorro, que "repite" así patrocinio. Y es que tanto Pedro Luis Alvarez Serrada, director de la zona centro de Cajasalamanca, como Isidoro del Amo, máximo responsable de la oficina principal de Palencia, se han venido caracterizando por su apoyo incondicional al deporte, especialmente a éste que nos ocupa debido a su gancho popular y al extraordinario esfuerzo que supone para cuantos lo practican.

Como *director deportivo* figura el entusiasta Miguel Maestro Roldán que cuenta como *ayudante* de excepción con su hijo Miguel Maestro Balbás. En la plantilla, con relación al año anterior, han causado *baja* Máximo Pardo (Mónver), Alfonso Mendiguchía (Mónver), Alberto Antolín (Comercial Huergo), Santos Guerrero (Mónver) y Julio-César Puche (La Brasileña), los cuatro primeros por dar el salto a categoría juvenil y el último al solicitar a tal efecto la carta de libertad.

Continúan de la pasada temporada Angel López Retuerto, Francisco Hernández González, José María Díez Doce y Jorge Luis Maestro Balbás.

Las *nuevas* incorporaciones: Francisco Javier Herrero (Escuela Municipal Cajasalamanca), Juan Carlos Maestro Balbás (Escuela Municipal Cajasalamanca), Félix Cuesta Fernández (Escuela Manchón), Pedro García Merchán (Ricalsa, de Valladolid), José Antonio Martín Pérez (Ricalsa), Juan Ignacio Cetulio Castro (Cadalsa, de Valladolid), Iñigo Pérez Codina (Club Ciclista Berciano) y los debutantes en el ciclismo palentino federado, Miguel Angel Sánchez Iglesias y Juan J. Martín Martín.

A REPETIR EXITOS

Miguel Maestro es optimista de cara a la nueva temporada: *"Tengo una plantilla incluso más fuerte que el año anterior y, sobre todo, mucho más conjuntada. Destacaría a dos buenos sprinters, caso de Pedro García Merchán y Jorge Maestro Balbás; un especialista en escapadas, Juan Ignacio Cetulio; un fondista, Antonio Martín, y dos grandes corredores de equipo, Angel López y Francisco Hernández. El resto son cadetes de primer año y su principal objetivo se centra en ir haciéndose a la categoría".*

La desaparición de la sección juvenil del club sitúa sola ante el peligro a la cadete. Para Maestro: *"Eso sin duda asusta un poco pues antes estaba más repartida la responsabilidad, pero también servirá de aliciente para esforzarnos y tratar de compensar al patrocinador su esfuerzo económico con éxitos".*

Los objetivos son claros: *"Igualar la campaña anterior y, si es posible, superarla. El pasado año logramos siete triunfos individuales, once por equipos e innumerables segundos puestos. La presente temporada partimos como uno de los equipos favoritos junto a La Brasileña".*

El día 1 de abril se levantará el telón para el Cajasalamanca Cadete con el debut en el III Trofeo Cafés La Brasileña a celebrar en Valladolid, prueba que ganó su ex-corredor Alberto Antolín en 1.989. El calendario lo completarán 40 carreras de un día, la mayoría por Castilla y León y algunas de ellas en Madrid y Santander. En todas estamos convencidos que desempeñará un buen papel preparando de paso, sin obsesionarse, ese Campeonato de España Cadete que tendrá lugar en Palencia el 12 de agosto y en el cual, por eso de ser el anfitrión, está obligado a realizar un buen trabajo.

FOTO LUIS

Los directores deportivos Miguel Maestro Balbás y Miguel Maestro Roldán

M.C.D.2022

2.ª División Nacional de Baloncesto

Se impuso 65-94 al colista

FACIL PARA EL CAJAPALENCIA EN AVILES

Velicia anotó 14 puntos

M. B.

El Cajapalencia se impuso en tierras asturianas al colista Avilesina por 65-94 (25-46 al descanso) en partido correspondiente al campeonato de 2ª División Nacional Masculina de Baloncesto.

FICHA TECNICA

Dirigieron la contienda los Sres. López y Florez. Regular. No midieron con el mismo rasero las acciones que se producían en cada canasta.

-Atlética Avilesina: Fontecha (14), J.L. García (15), Hidalgo (10), Rodríguez (7), C. García (4) -cinco inicial- Ibáñez (12, un triple), Menéndez (1) y Díaz (2). 24 faltas personales. Eliminados: Fontecha (mn. 33) y Rodríguez (mn. 40).

-Cajapalencia: David (8), I. Mendiguchía (15), Teja (6), Velicia (14), Porfi (9, un triple) -cinco inicial- C. Mendiguchía (5), Cali, Angel Gómez (8), Víctor (7, un triple), Agustín (18) y Chema (4). 27 faltas personales. Eliminado: Angel Gómez (mn. 38).

Otros datos técnicos: rebotes defensivos, 35 (David y Teja, 7); rebotes ofensivos, 17 (David y A. Gómez, 4); balones recuperados, 14 (Porfi, 4); balones perdidos, 19 (Velicia, 5); violaciones, 5 (David, 3); asistencias, 17 (Porfi, 6); tapones, 6; tiros interiores, 32/57; tiros exteriores, 6/14; tiros triples, 2/8; tiros libres, 12/22.

El marcador, cada cinco minutos: mn. 5.– Avilesina 6, Cajapalencia 12; mn. 10.– 10-28; mn. 15.– 17-32; mn. 20.– 25-46; mn. 25.– 33-60; mn. 30.– 40-70; mn. 35.– 48-78; mn. 40.– 65-94.

Unas 25 personas madrugaron para ver este partido, que se disputó en Avilés a las 10 de la mañana del domingo obligando a los palentinos a pernoctar en la localidad corriendo los gastos de hospedaje a cargo del equipo anfitrión.

COMENTARIO

Partido fácil, aunque extrañara en cierto modo la victoria de la Avilesina sobre el Lostal por 10 puntos hace varias jornadas.

Comenzó el Cajapalencia con su cinco de gala y a diferencia de otros encuentros, en los cuales los jugadores salían fríos y poco concentrados, en esta ocasión se consiguió la primera ventaja, 0-4, en el mn. 1. A esa concentración los visitantes unieron una fuerte defensa individual que hizo que los avilesinos tirasen en malas posiciones posibilitando la captura de rebotes (29 en la primera mitad). La velocidad que imprimía Porfi, junto al acierto anotador de Velicia y Agustín, permitió endosar un parcial de 0-12 en apenas dos minutos (8-24 mn. 9) aumentando esa diferencia a 20 puntos dos minutos después (10-30).

Los cambios realizados por Paco García, dando entrada a todos los jugadores del banquillo, permitieron mantener la fuerza defensiva coronada por un soberbio tapón de Cali. Un dato a tener en cuenta en este periodo es el pobre bagaje ofensivo de los astures: de sus 25 puntos, 13 los consiguieron de tiros libres.

La segunda parte fue parecida a la primera. Una buena defensa y un ataque fácil permitieron alcanzar los 30 puntos a los seis minutos (33-63) gracias a un triple de Porfi, si bien la máxima ventaja, 34 puntos, se conseguiría tres minutos después en la canasta 36-70.

Los últimos 10 minutos fueron un contínuo intercambio de canastas oscilando la ventaja palentina entre los 28 y los 30 puntos.

Durante varios minutos coincidieron en cancha tres de los cuatro juniors desplazados, no haciéndolo todos por la eliminación de Angel Gómez en el 37.

Destacar en la Atlética Avilesina a Fontecha e Hidalgo. En el Cajapalencia su concentración y buena defensa y, en lo negativo, la precipitación en ataque en algunos momentos del segundo periodo.

SEXTO
TROFEO MAQUINAS RECREATIVAS
Y CON PREMIO
PISCIS–28
Teléfono 72 29 58 – Ruiz de Alda, 10

MAXIMO ENCESTADOR DEL **CAJAPALENCIA**

Ultima jornada

	Ptos.
Agustín	18
Ignacio Mendiguchía	15
Velicia	14
Porfi	9
Angel Gómez	8
David	8
Víctor	7
Teja	6
Carlos Mendiguchía	5
Chema	4

Clasificación general

	Ptos.
Velicia	223
Ignacio Mendiguchía	220
Teja	179
David	137
Agustín	118
Porfi Fisac	110
Carlos Mendiguchía	56
Juanra	49
Iñaki	45
Angel Gómez	38
Víctor	26
Chema	6
Cali	4

Filipenses-Cajasalamanca

2.ª División Femenina de Baloncesto

EL FILIPENSES CAJASALAMANCA GANO EN MEDINA DEL CAMPO

SARABRIS 47, FILIPENSES CAJASALAMANCA 62

Al descanso: 24-30.

-Sarabris: Diéguez (1), E. Pérez (2), S. López (3), M.I. López (3), Hernando (19), Martín (5), L. López, Del Río (2), Ruiz, S. Pérez, Cantalapiedra y González (12).

-Filipenses Cajasalamanca: Mariajo (2), Eva (3), Coral (12), Malén, Mónica Domínguez, Puri (7), Pili, Rosa Rodrigo (34), Mónica Bultó, Rosa Infante (1) y Raquel (3).

Victoria del Filipenses Cajasalamanca en su desplazamiento a Medina del Campo a pesar de inicial dominio de las locales aprovechando el juego lento e impreciso del conjunto palentino, perdiendo muchos balones y lanzando a canasta sin posición. Se llegó al mn. 11 con 19-9 para Sarabris, pero después de un tiempo muerto solicitado por las visitantes éstas se transfiguraron y apotándose en el rebote, con contínuos contraataques, lograron un parcial de 1-12 en cinco minutos (20-21) llegando al descanso con 24-30 a favor.

En la segunda mitad, tras unos primeros minutos igualados (37-32, mn. 5), las colegiales consiguen 14 puntos consecutivos abriendo el definitivo hueco en el marcador con una diferencia máxima a su favor de 20 puntos (38-58) que sería rebajada hasta los 15 del final.

Destacar por las palentinas a Rosa Rodrigo, con 34 puntos y 21 rebotes, y el acierto al 100 por 100 de Coral en los tiros libres (10 de 10). Por las locales su pivot Hernando y el nº 15 R. González.

Resultados y clasificación en 2.ª División Masculina

Los resultados completos de la pasada jornada:

Juventud Torreconfort-Trébol Grupo	98-88
Adus-Lostal	88-71
Cajazamora-Tetramín La Bañeza	124-106
Vetusta-M.X. Onda Helmántico	84-78
Avilesina-CAJAPALENCIA	65-94
Caja de Avila-Termoclima	74-102

Descansó: ... SUHECA CEDESA MARISTAS

CLASIFICACION

	J.	G.	P.	PF.	PC.	Ptos.
1.—Cajazamora	14	12	2	1500	1210	26
2.—CAJAPALENCIA	14	11	3	1217	1032	25
3.—Vetusta	14	11	3	1242	1120	25
4.—Termoclima	14	10	4	1265	1052	24
5.—Adus	14	10	4	1184	1072	24
6.—La Bañeza	14	7	7	1201	1106	21
7.—Trébol	14	7	7	1194	1126	21
8.—Lostal	14	7	7	1131	1128	21
9.—Helmántico	14	5	9	1096	1176	19
10.—Juventud	13	5	8	1019	1075	18
11.—Caja de Avila	14	3	11	1015	1177	17
12.—Avilesina	14	1	13	1037	1372	15
13.—SUHECA CEDESA	13	1	12	835	1190	14

M.C.D.2022

FOTO LUIS

Maristas Frutas Delgado fue muy inferior al Palencia Coby

82-61 en el duelo de filiales de liga provincial junior de baloncesto

Un disciplinado Palencia Cobi se impuso con todo merecimiento al anárquico Maristas Frutas Delgado

La excelente actuación de Carlos Mendiguchía y Ángel Gómez, suficiente

Carlos M. SANTOYO

El C.B. Palencia Cobi se impuso al Maristas Frutas Delgado por 82-61 (42-31 al descanso) en partido correspondiente al campeonato provincial junior de baloncesto.

Las gradas del nuevo Polideportivo La Salle se llenaron a rebosar el sábado por la tarde registrándose en las mismas un ambiente extraordinario, con música incluida ofrecida por "Los Dulzaineros de Campos". Y es que el duelo entre los dos filiales de los equipos palentinos de 2ª División Nacional Masculina, Cajapalencia y Suheca Cedesa, había despertado enorme expectación entre los aficionados al deporte de la canasta. Incluso entre los entrenadores de las plantillas "grandes", Paco García y Gonzalo Ibáñez, que no se quisieron perder un choque presidido por la deportividad.

ARBITROS, ALINEACIONES Y ANOTADORES

Dirigieron la contienda los colegiados locales García Zumeta y Rodrigo. El principal cumplió, pero el auxiliar demostró que aún está "verde".

A sus órdenes, los equipos formaron así:

-Palencia Cobi (42 + 40): Carlos Mendiguchía (16), Chema (4), Cali (12), Miguel (13), Angel Gómez (36) -cinco inicial- y Gustavo (1). Sin eliminados.

-Maristas Frutas Delgado (31 + 30): Jaime Sacristán (20, un triple), Emperador (4), Paty LLamas (16), Rafa Catalina (10, un triple), Mota (2) -cinco inicial- Paco Benito (1), Galindo (6), Calleja y Castro (2). Eliminados por cinco personales: Galindo, Emperador, Jaime y Mota.

El marcador, cada cinco minutos, registraba los siguientes parciales: mn. 5.- Palencia Cobi 10, Maristas Frutas Delgado 8; mn. 10.- 19-14; mn. 15.- 30-22; mn. 20.- 42-31; mn. 25.- 50-37; mn. 30.- 58-46; mn. 35.- 70-55; mn. 40.- 82-61.

COMENTARIO

En un partido que se presumía más igualado, el Palencia Cobi se impuso con todo merecimiento al Maristas Frutas Delgado.

A pesar de la canasta inaugural de Paty Llamas, los locales adquirirían de inmediato una ventaja en el marcador que ya no cederían hasta el final. Al equipo que dirige Fernando Lobera se le atragantó la zona puesta en práctica por la escuadra de Rafa Pastor que se bastó a lo largo de los 40 minutos con el completísimo encuentro de Carlos Mendiguchía -!qué base más extraordinario!- y la capacidad anotadora de Angel Gómez, con fenomenales movimientos bajo los tableros, para sumar un importante y cómodo triunfo.

Independientemente de la anarquía exhibida en el juego de los colegiales, demasiado precipitados, individualistas y descentrados, protestando o quejándose de sus propios errores en lugar de seguir las evoluciones del partido e impedir la rápida transición morada, hay que destacar la disciplina del Palencia Coby, con las aportaciones dentro de la zona de Miguel al que tampoco supo frenar la inicial defensa individual de Maristas. La temprana carga de personales de Rafa Catalina, el único capaz a priori de ponérselo difícil a Angel Gómez, también influyó lo suyo llegándose ya al descanso con 42-31, la máxima diferencia alcanzada en el periodo.

En la reanudación, la tónica fue similar, aunque los visitantes supieron reaccionar al 48-33 con una presión por toda la cancha que fructificó reduciendo diferencias a ocho puntos, pero pronto se iniciaría el nuevo y definitivo despegue gracias a esa impresionante labor antes citada de Mendi y Gómez...y a las facilidades ofrecidas por un Maristas Frutas Delgado que no existía en el rebote, debido entre otras cosas al pasotismo de Paty Llamas, al igual que fallaba en las entregas y canastas fáciles al faltar en determinados momentos la ilusión. Un equipo, el colegial, en el que únicamente se salvaron Jaime Sacristán, un buen defensor a pesar de tocarle bailar con la más fea -léase Carlos Mendiguchía- y Rafa Catalina y al que en líneas generales vimos demasiado crecido haciendo cada componente la guerra por su cuenta sin atender las indicaciones del banquillo. Y así difícilmente se puede optar a un título tan preciado como el de campeón provincial junior, máxime cuando a raiz de perder toda opción a la victoria de encuentro los jugadores ni siquiera intentaron reducir diferencias al objeto de poder salvar el basket-average en la segunda vuelta.

Lo dicho: la ilusión, humildad, disciplina y juego de equipo venció a la prepotencia y anarquía de un Maristas Frutas Delgado que puede hacerlo mucho mejor siempre que sus componentes pisen tierra. Creyéndose menos figuras y atendiendo a los consejos de los entrenadores, algo que últimamente no hacen ni en categoría junior...ni cuando juegan en 2ª División.

FOTO LUIS

Carlos Mendiguchía marcó la diferencia, notándose también la reaparición de Chema

FOTO LUIS

Paty, un colegial decepcionante

M.C.D.2022

1.ª División Femenina de Voleibol

EL CAFES TARRERO LOGRO SU PRIMERA VICTORIA LIGUERA A COSTA DEL LIDER EMEVE DE LUGO

Después de perder 0-2... y 12-14 en el tercer set

Sensacional victoria la conseguida por el Cafés Tarrero el sábado pasado, en el Pabellón Municipal, frente al líder Emeve de Lugo.

El conjunto palentino, que no conocía el triunfo esta temporada, perdía 2-0 llegando además al tercer set con un adverso 12-14 que parecía definitivo, pero su reacción fue impresionante logrando doblegar 3-2 al potente cuadro gallego.

El Emeve, que la pasada campaña militara en División de Honor, se desplazó a Palencia tan solo con siete jugadoras y sin entrenador despreciando al colista de la 1ª División Nacional Femenina de Voleibol, a lo que se sumó su posterior exceso de confianza y la transfiguración de las pupilas de Rafa Aguado. Y es que éstas mejoraron actuaciones pasadas debido seguramente a que partían como víctimas, lo que conllevó que no actuaran nerviosas sabedoras de que tenían mucho que ganar y poco que perder frente al todopoderoso equipo lucense.

Al final, triunfo importante y sorprendente por 3-2 que sin duda dará alas al Cafés Tarrero en su desesperada lucha por eludir el descenso. La próxima jornada, en Vitoria, puede ser la confirmación a su reacción tras unos pésimos comienzos ligueros.

Rafa Aguado alineó inicialmente a Begoña, Resu de la Fuente, Inma Díez, Marichu, Chus Conde y Virginia. También jugarían Ana Matilde e Inma García.

2.ª División Masculina de Voleibol

CLAROS TRIUNFOS DE GRUPO 86 Y C. Y L. PALENCIA-91

GRUPO 86 3, CDU VALLADOLID 0

A las 12 del domingo, en el Pabellón, el Grupo 86 recibía al CDU de Valladolid. En las gradas, mucho público que disfrutó con el espectáculo deportivo y con el ambiente de los graderíos gracias a los ánimos de Los Dulzaineros de Campos.

El Grupo 86 demostró una vez mas su extraordinario potencial, merecedor sin duda de militar en superior categoría, aspiración que tiene en mente su entrenador José Ignacio Soto.

El encuentro frente a los pucelanos duró 90 minutos. Los parciales del 3-0 local: 15-8, 15-7 y 15-13. Grupo 86 alineó a Carlos Lobete, Iñaki, Soto, José Angel, De Lamo, César, Pepelu, Julio y Jorge. Destacar la actuación de Lobete, que junto a José Angel y Pepelu fueron los principales artífices del triunfo palentino.

La próxima jornada, el líder visitará al Cajasegovia, uno de los pocos rivales que puede crearle problemas.

C. Y L. PALENCIA-91 3, REPROGRAFIAS MATA 0

Correcto arbitraje del Sr. Sánchez (principal) y de la Srta. Aguado (auxiliar).

-C. y L. Palencia-91: Díaz, Carreño, Alvarez, Villegas, Pérez, González, Sánchez, Colom, Antonio, De la Fuente, Bruno y Palencia.

-Reprografías Mata: Fernández, Hernández, Pérez, Alvarez, Sanz, Calle, Esteban, Santos, Montejo y Alonso.

Partido jugado en la cancha del Campo de la Juventud ante numerosos aficionados que animaron constantemente a ambos conjuntos.

El encuentro fue un calco en sus tres sets. Dominio inicial del conjunto palentino en el marcador, gracias a su mejor juego, para después decaer debido principalmente a los múltiples cambios introducidos por el técnico. Un aspecto a corregir, ya que todos los jugadores deben saber saltar a la cancha sin que se resienta el juego de equipo.

El cuadro vallisoletabo, mezcla de veteranos y jóvenes, se empleó con entusiasmo y exquisita deportividad destacando su colocador.

En la selección nacional juvenil brilló el bloqueo y el juego de Jorge de la Fuente. En lo negativo, los ya reseñados bajones así como los fallos tontos en toques de red de bloqueo y los balones perdidos por falta de control.

2.ª División Femenina de Voleibol

Aunque mantiene el liderato

EL EUROMUTUA, DERROTADO EN VALLADOLID POR EL CDU

CDU VALLADOLID 3, EUROMUTUA 2

Los parciales: 15-9, 9-15, 13-15, 15-6 y 16-14.

Han tenido que transcurrir 14 jornadas de competición oficial, entre Liga y Copa, para que el Euromutua cosechase su primera derrota. Y ésta se registró en cancha del Universidad de Valladolid a pesar de realizar un gran partido en los cinco juegos disputados, con una entrega digna de elogio de todas las jugadoras. El encuentro se decidió en un dramático quinto set presidido por el nerviosismo de los dos contendientes y por una tremenda igualdad contabilizándose a lo largo del mismo hasta ocho empates.

El Euromutua supo remontar el primer juego de las vallisoletanas, que salieron en tromba, adjudicándose los dos siguientes. El cuarto estuvo marcado por los aciertos pucelanos en el saque, que creó problemas a la recepción palentina.

Un gran partido que pudo ganar cualquiera. En el Euromutua destacó la defensa, tanto en primera como en segunda línea, con una acertada recepción -excepto en el cuarto juego– siendo precisamente su saque lo más negativo al cometer errores en momentos clave.

Jesús Merino alineó a Chiqui y Carmen al pase, con Sonia Vallejo, Floren, Pili y Cristina de rematadoras. También entraría Flor.

A pesar de la derrota, Euromutua sigue encabezando la clasificación, empatado por Peluquerías One y CDU Valladolid, lo que augura una liga muy emocionante a la espera de recibir el próximo domingo al irregular Casa Social de Avila.

1.ª División Autonómica de Baloncesto

El Castilla ganó en Aguilar y el Auto Escuela Ignacio vapuleó al Seguros Cáser

AUTO ESCUELA IGNACIO 102, SEGUROS CASER 78

Al descanso, 52-43.

-**Auto Escuela Ignacio:** Roda (24), Juanvi (22), Carmelo (17), Patas (6), Tapia (7) -cinco inicial– Fernando, Marcelino (6), José Manuel (8), Chema (3), Chori (3), Sarabia (2) y Julio (4). Sin eliminados.

-**Seguros Cáser:** Hernández (10), Del Pozo (8), Del Castillo (8), Semoza (25), García (10) -cinco inicial– Tejado (9), Garcinuño (4), Martín, Garrido, Martín D. y Blanco (4). Sin eliminados. Los colegiados Arconada y Martínez, que estuvieron bien, señalaron dos técnicas al banquillo visitante.

Extraordinario partido del C.B. Juventud Auto Escuela Ignacio que a base de un pressing por toda la cancha logró irse de 15 puntos en el mn. 7. Ofreció en definitiva un buen espectáculo demostrando a su vez los juniros su indudable progresión.

AGUILAR 66, CASTILLA 70

Al descanso: 23-41.

Mal arbitraje de Díaz y Herrero.

-**Aguilar:** Samuel (9, un triple), Pedro (10), Mari (4), Vilda (11), Toño (21) -cinco inicial– Juanjo (8), Garrido (3), Emilio e Ignacio. Eliminados por cinco personales: Samuel, Pedro, Vilda, Juanjo y Garrido.

-**Castilla:** Del Olmo (4), Alvaro (4), Joaquín (25), Carlos Juez (22), Carlos Gómez (5) -cinco inicial– Fernando López (1), Javier Hoyos (10, un triple), Baltasar y Chema. Eliminado: Carlos Juez.

La zona puesta en práctica por el Castilla y el pésimo rendimiento de los locales en el primer periodo propició esa ventaja capitalina de 18 puntos con la que se llegó al descanso haciendo temer una derrota severa. Sin embargo, la presión posterior de los norteños por toda la cancha fue limando diferencias soñando con la victoria en el mn. 15 con 62-56 en el marcador, pero no fue posible al pagar la citada presión en forma de personales y caer eliminados antes de la conclusión hasta cinco hombres. Un resultado importante para los castillistas en su lucha por la fase de ascenso, pero peligroso para la permanencia aguilarense.

Otros resultados del C,.B. Juventud:

Junior masculino: Juventud Prisma 4 67, Maristas 70

Juvenil masculino: La Salle Orfeo 84, Juventud Fagor 38

Juvenil femenino: Filipenses 90, Juventud A.E. Ignacio 31

Infantil masculino: Juventud Tello Téllez 37, Francisco Franco 34

Alevín masculino: Maristas 80, Juventud Tello Téllez 37

Amistoso: Escuela de Baloncesto Juventud 9, Santa Bárbara 37

Todo sobre cuatro ruedas.
NISSAN VANETTE
NISSAN

12 modelos. Desde 1.115.000 Pts. (P.V.P.)
CONCESIONARIO OFICIAL
DISTRIBUIDORES AGRICOLAS S.A.
Avda. de Cuba, 59 - Apartado, 623
Tfnos. 724935 - 724936
PALENCIA

M.C.D.2022

BALONCESTO: Liga ACB

Costoso triunfo del Real Madrid en Valladolid ante el Fórum

Por fin, el Barcelona ganó al Juventud en la Liga

FORUM FILATELICO, 75;
REAL MADRID, 81

Valladolid (EFE).-

Fórum Filatélico (33+42): Reyes (6), Alonso (6), Juane (7), Sabonis (16), Homicius (15) -cinco inicial-, García (6), Bento (5), Bustos (14) y Campoamor.

Real Madrid (37+44): Llorente (15), Romay (10), Biriukov (4), Frederick (14), Antonio Martín (11) -cinco inicial-, Ortiz (22), Villalobos (5) y Cargol.

Arbitros: Sanchís y Galerón. Eliminaron por 5 personales a Sabonis (m. 30) y a Romay (m. 33).

Incidencias: Primera jornada de Liga de la segunda fase en el Grupo "A", disputada en el Pabellón Pisuerga, ante unas 6.500 personas a pesar de ser televisado en directo.

Comentario: El partido fue muy equilibrado aunque no respondió a la expectación que había levantado, ya que se esperaba un mayor duelo entre Sabonis y Ortiz, pero muy pronto Sanchís se encargó de romperlo al señalar la quinta personal al lituano del Fórum, con lo que el equipo vallisoletano perdió una de sus más importantes bazas para tratar de vencer al Real Madrid.

Los comienzos del partido fueron esperanzadores para un Fórum que con 7-0 se mostró superior al equipo blanco. Más tarde, con empate a 19 puntos, el Fórum tuvo unos momentos de precipitación en ataque lo que propició el despegue del equipo merengue, que llegó a tener 6 puntos de ventaja (31-37) a un minuto del descanso.

Los comienzos de la segunda

Piculín Ortiz

mitad fueron francamente decepcionantes para el equipo local, que en 5 minutos no consiguió ni una sola canasta, circunstancia que lógicamente aprovecharon los madridistas para marcharse con 13 puntos (35-48).

Sabonis con un triple rompió la mala racha local y cuando parecía que el Fórum comenzaba a tomar de nuevo las riendas del partido llegó la quinta personal para el lituano con lo que los pivotes madridistas jugaron casi a sus anchas.

El equipo vallisoletano llegó a empatar el partido en varias fases de esta segunda mitad. En una jugada clave del cuadro vallisoletano, Lalo García cometió personal en ataque aunque introdujo el balón en la canasta y el árbitro principal Sanchís la señaló pero no la dio por válida, con lo que se ganó una bronca monumental que arreció instantes después cuando en una jugada similar Ortiz hizo lo propio y a pesar de la falta personal dieron por válida su canasta.

Hasta el final el Fórum luchó contra los elementos pero sucumbió ante un Real Madrid que supo aprovechar su nombre y la experiencia de sus jugadores.

BARCELONA, 93;
JUVENTUD, 76

Barcelona (37+56): Solozábal (14), Crespo (5), Epi (20), Wood (9), Norris (10) -cinco inicial-, Costa (8), Jiménez (10) y Ferrán (17).

RAM Juventud (44+32): Montero (8), Villacampa (8), Morales (4), Lampley (6) y Johnson (18) -cinco incial-, R. Jofresa (16), Margall (9) y Pérez (7).

Asistieron al encuentro unos 5.000 espectadores.

Comentario: El Barcelona se impuso al RAM Juventud (93-76), lo cual supone la primera victoria liguera del Barcelona ante los badaloneses quienes en la primera fase vencieron en los dos encuentros disputados en la serie A-1.

El Barcerlona siempre fue a remolque del Juventud, ya que las ventajas fueron para los verdinegros, quienes dominaron con unas diferencias que oscilaban entre los tres y los cinco puntos.

La entrada en pista de Ferrán Martínez sirvió para equilibrar la faceta reboteadora, además de la mejora del juego de Norris, aunque el mejor jugador del partido en la primera mitad fue Epi, autor de 12 puntos.

Aíto García Reneses, ante el acierto de los badaloneses, se vio forzado a solicitar los dos tiempos muertos reglamentarios que coincidieron con las máximas ventajas de los jugadores de Brown (13-20 y 27-34).

Los barcelonistas equilibraron rápidamente el encuentro en los primeros minutos de la segunda mitad (46-46), cuando el Juventud tenía muchos problemas para superar la defensa de asignación local y además el control del rebote era para los jugadores de Aíto García Reneses.

La igualdad se mantuvo hasta el minuto nueve de este segundo tiempo (65-64), aunque los verdinegros aguantaban el partido gracias a la actuación de Rafael Jofresa, muy sobrio tanto en la dirección como en anotación.

Los jugadores de Brown aguantaron hasta el 72-71, ya que en los últimos minutos del partido el Barcelona endosó un parcial de 21-5, en una racha de aciertos continuados de los barcelonistas, lo cual dejó el marcador en 93-76 final, resultado que no refleja la igualdad existente entre ambos equipos en la mayor parte del encuentro.

RESULTADOS

Resultados de la primera jornada de la segunda fase de la Liga ACB de baloncesto en los grupos "A", "B" y "C".

- GRUPO "A":

Mayoral Maristas, 74; Caja de Ronda, 76	(41-39)
Estudiantes, 80; CAI Zaragoza, 89	(40-43)
Fórum Valladolid, 75; Real Madrid, 81	(33-37)
Barcelona, 93; Juventud, 76	(37-44)

- GRUPO "B":

TDK Manresa, 85; Caja de San Fernando, 88	(47-52)
Huesca La Magia, 104; Cajabilbao, 87	(52-44)
Grupo IFA, 91; Puleva Granada, 72	(57-33)
Clesa Ferrol, 94; Breogán, 89	(45-43)

- GRUPO "C":

Cajacanarias, 81; Tenerife N.º 1, 84	(43-44)
Pamesa Valencia, 92; B.B.V. Villalba, 79	(48-46)
Taugrés, 96; Gran Canaria, 49	(49-24)
Valví Gerona, 108; Caixa Orense, 87	(48-51)

HOCKEY SOBRE HIERBA

Tercer triunfo de España en la Copa del Mundo

Lahore (Pakistán), (EFE).-Resultados y clasificaciones de los encuentros correspondientes a la séptima jornada de la Copa del Mundo de hockey hierba que se disputa en Lahore, Pakistán.

- GRUPO "A":
Francia, 1; Argentina, 0
Australia, 3; India, 2

Clasificación

Australia	4	4	0	0	13	4	8
Holanda	4	3	1	0	15	9	7
Francia	5	2	1	2	5	6	5
Argentina	4	1	1	2	9	11	3
Unión Soviética	4	0	2	2	3	9	2
India	5	0	1	4	10	16	1

- GRUPO "B":
España, 1; Canadá, 0
RFA, 2; Inglaterra, 1

Clasificaciones

Alemania Federal	4	4	0	0	12	2	8
Pakistán	4	3	1	0	10	5	7
España	5	3	0	2	10	10	6
Inglaterra	5	2	1	2	7	7	5
Canadá	4	0	0	4	1	8	0
Irlanda	4	0	0	4	2	10	0

AJEDREZ

Kasparov hizo tablas en la primera ronda del Torneo de Linares

Por Jesús J. Boyero, de EFE

Linares.-Boris Gelfand, de 21 años y una de las promesas del ajedrez internacional con mayor proyección, hizo tablas con Gari Kasparov, campeón del mundo, en la primera jornada de la octava edición del Torneo Ciudad de Linares.

El encuentro centró la atención de todos los aficionados presentes en la sala de juego. De una parte, estaba la juventud y los buenos resultados obtenidos por Gelfand en el último año. Al otro lado de la mesa, Kasparov medía sus fuerzas por vez primera con uno de los dos o tres jugadores llamados a sustituirle en el trono mundial.

El joven Gran Maestro soviético jugó con energía la apertura y dejó entrever que no luchaba por el empate sino por la victoria, sin importarle asumir cualquier tipo de riesgo.

Kasparov, con las piezas negras, respondió con la defensa india de rey, que origina posiciones tácticas más propias de un combate de boxeo que de una partida de ajedrez.

Cuando parecía que las blancas disponían de ventaja, Kasparov sacrificó una calidad (torre por alfil o caballo). Gelfand conservó la calma ante el peligro que se cernía sobre su desprotegido rey. Tan sólo el gesto nervioso de sus pies denotaba la tensión del encuentro. La buena labor defensiva del Gran Maestro de Misnk evitó que Kasparov transformara su ventaja en victoria.

En el movimiento 45, y a petición de Gelfand, ambos jugadores estrecharon sus manos en señal de tablas.

El único representante español en la prueba, el catalán Miguel Illescas, ha sido derrotado por el soviético Valery Salov en 32 jugadas. La ligera ventaja de que disponía Illescas tras la apertura, una defensa siciliana, quedó reducida a la nada ante la elección de un plan de juego equivocado en el flanco de dama. Salov atacó con las piezas negras el enroque del español, que abandonó ante la amenaza de mate o de pérdida de material.

El ex-campeón del mundo Boriss Spassky, uno de los jugadores menos combativos del circuito profesional, no pudo entablar, como es su costumbre habitual, con el soviético Arthur Yusupov. En un final de alfiles de diferente color, Yusupov, semifinalista del torneo de aspirantes, mostró su depurada técnica y dejó a su rival sin movimiento (Zuzwang).

En otro enfrentamiento, tablas entre el británico Nigel Short y el soviético Vassily Tvanchuk, ganador de la edición anterior del torneo, en un encuentro de maniobras y tanteo.

M.C.D.2022

CONFEDERACION HIDROGRAFICA DEL DUERO

MINISTERIO DE OBRAS PUBLICAS Y URBANISMO

EXPROPIACIONES

Examinado el expediente de expropiación forzosa de los aprovechamientos para fuerza motriz afectados por los Saltos de Villalba y Acera de la Vega, en los términos municipales de Mantinos y Pino del Río (Palencia), integrados en la concesión del aprovechamiento hidroeléctrico del Salto de Pie de Presa del Embalse de Compuerto y tramo subsiguiente del río Carrión, otorgada a Hidroeléctrica Ibérica, IBERDUERO, S.A., por O.M. de 26 de noviembre de 1959, rehabilitada por O.M. de 28 de noviembre de 1981, modificada parcialmente por la de 1 de abril de 1982.

ANTECEDENTES DE HECHO

1.- Las obras del referido aprovechamiento han sido declaradas de utilidad pública a efectos de expropiación forzosa de los aprovechamientos de agua afectados, en el apartado D) de la primera Orden citada, concretándose a los de fuerza motriz en el apartado C) 3º de la misma. Iberduero, S.A. ha presentado la relación de dichos aprovechamientos de fuerza motriz afectados, con expresión de sus propietarios respectivos; la cual se ha sometido a información pública, de conformidad con los artículos 18 y 19 de la Ley de Expropiación Forzosa, con inserción del anuncio correspondiente en el Boletín Oficial del Estado de 18 de marzo de 1987, en el Boletín Oficial de la Provincia de 16 de dicho mes y en el Diario Palentino de 10 del mismo, y en los tablones de anuncio de los Ayuntamientos de Mantinos y Pino del Río, habiéndose presentado las siguientes reclamaciones: D. Floreal Llorente, manifiesta que el caudal de su aprovechamiento no es de 2.450 l/sg. que consta en la relación sino de 4.000 l/seg., según figura en el Registro de la Propiedad, transcribiendo el dato del acta de notoriedad que sirvió de base para su inscripción en el Registro de Aprovechamientos de Aguas Públicas y la subsiguiente en el de la Propiedad; solicita además que se incluya en la declaración de necesidad de ocupación de bienes, la toma de aguas en el río, el canal de conducción, el edificio en el que se ubican los objetos y artefactos de la concesión, los terrenos y edificios anejos y el arbolado existente en el cauce, y pide la expropiación de otro molino sito en el mismo cauce que el anterior, que se encuentra sometido a expediente de caducidad. D. Leandro Alvarez Diez, alega que no se explicitan suficientemente en todos sus aspectos los bienes y derechos, ya que se omite cualquier referencia a la cesión y disponibilidad del caudal objeto de la concesión y del servicio público por precio que es susceptible de prestar a los vecinos de Mantinos. D.ª Lucía Villalba Martín, en representación de herederos de León Villalba Diez, solicita la inclusión en la expropiación de un molino instalado con turbina en Mantinos.

2.- Trasladadas las reclamaciones presentadas a informe de Iberduero, S.A., lo evacua manifestando, en síntesis, en cuanto a la formulada por D. Floreal Llorente, que no puede considerarse como parte integrante de un aprovechamiento de aguas, cualquier elemento que no sea necesario para su funcionamiento, como fincas a excepción del edificio que alberga la instalación, aunque se hayan adquirido al mismo tiempo; que sólo ha solicitado la expropiación del uso del agua, por lo que es el caso de una expropiación parcial del conjunto del aprovechamiento, aceptando lo dispuestos en el artículo 46 de la Ley de Expropiación Forzosa; que el caudal cuyo uso se expropia, es de 2.450,88 l/sg., según el Registro de Aprovechamientos, y que como no son objeto de expropiación no procede en este trámite la descripción de los demás elementos del aprovechamiento. Añade que no incluye en la relación otro molino, denominado Soto de Arriba, por estar incurso en caducidad, debiendo estarse a resultas del expediente a tal efecto. En cuanto a la reclamación suscrita por D. Leandro Alvarez Diez, expone que la Sociedad concreta el objeto de la expropiación en el cese del uso industrial del caudal, respetando por no ser de necesaria ocupación, el edificio que sirve de vivienda y en una de cuyas dependencias aloja la maquinaria del molino. Por lo que respecta a la reclamación de la representante de los herederos de León Villalba Ruiz, no resultan afectados ya que el molino está en ruinas y no funciona desde hace muchos años, estando incurso en caducidad.

3.- Realizada la visita al aprovechamiento del primer reclamante por Ingeniero Técnico de esta Confederación, con citación y asistencia del representante de Iberduero, S.A. y del reclamante, se ha emitido informe por el mismo, en el que se describen las dos tomas de agua y los correspondientes cauces utilizados también para riegos de la Comunidad de Regantes de Fresno y Pino del Río, una de las cuales atiende el molino denominado Salto de Arriba, sometido a expediente de caducidad, después de cuya confluencia se sitúa el aprovechamiento que nos ocupa, con sus instalaciones eléctricas inservibles; encontrándose adosada al edificio del molino, la que fue casa vivienda del molinero, aparentemente en mal estado de conservación.

4.- Con posterioridad comparece Iberduero, S.A. manifestando que el caudal que alimenta el aprovechamiento del primer reclamante es una corriente natural de agua, identificada como río Lancar y arroyo de los Molinos, como consta en las hojas del Instituto Geográfico y Catastral de 1927, así como un plano parcelario del mismo de 1958; por lo que las aguas y el cauce son de dominio público; acompañando testimonios corroborando lo anterior. Expone que el objeto de la expropiación es el descrito en el apartado I de la escritura de compraventa del Sr. Llorente en el que no se menciona como elemento que se transmite el cauce, a diferencia de la descripción del molino que no es objeto de expropiación; no constando tampoco en la certificación del Registro de la Propiedad sobre la inscripción de aquel. Manifiesta que el aprovechamiento industrial está constituido por la concesión de derecho al uso del agua y los elementos para su realización, como la maquinaria y el edificio que la alberga, pero no la casa del molinero, edificio independiente, con acceso propio situado en el casco urbano; debiendo limitarse la expropiación a los bienes estrictamente necesarios, como es el derecho al uso del agua, separable del resto de los elementos del aprovechamiento, al amparo del artículo 23 de la L.E.F., sin perjuicio de que pudieran ser indemnizables la desvalorización de la maquinaria y del edificio del molino, según el artículo 46 de la misma, lo que se determinaría en el expediente de justiprecio. Trasladado dicho escrito al Sr. Llorente Rodríguez para alegaciones, las formula exponiendo en esencia: que el canal que conduce el agua es privado, derivándose el agua para el aprovechamiento del río Carrión, como consta en toda la documentación presentada,no siendo admisibles los testimonios que refiere Iberduero, S.A. Añade que la expropiación debería comprender el molino denominado "De Arriba", exponiendo argumentación que ha sido ya presentada en el expediente de caducidad del derecho al aprovechamiento relativo al mismo y describe los elementos que deberían ser objeto de expropiación, presa y toma de aguas, canal, edificio del molino, maquinaria y arbolado en la margen del canal.

FUNDAMENTOS DE DERECHO

1.- Entrando en el examen de la reclamación presentada por D. Floreal Llorente, no es admisible su pretensión que el caudal del aprovechamiento, objeto de la expropiación, sea el indicado en la escritura de compraventa de 19 de mayo de 1981, "unos 4.000 litros por segundo" recogiendo las manifestaciones contenidas en el acta de notoriedad, extendida para solicitar su inscripción en el Registro de Aprovechamiento de Aguas Públicas. Aunque en el acta en cuestión se efectúa dicha declaración por el requirente, el Notario en la diligencia del reconocimiento manifiesta "me es imposible por carecer de los conocimientos técnicos necesarios determinar el número de litros por segundo utilizados". En todo caso en los aprovechamientos adquiridos por prescripción, el caudal se determina por la Administración, de conformidad con el artículo 152 de la Ley de 13 de junio de 1879, en relación con los artículos 3º del Real Decreto de 7 de enero de 1927 y 5º de la R.O. de 12 de marzo de 1902, vigentes al tiempo de realizar dicha inscripción; pronunciándose en dicho sentido, a efectos expropiatorios, la Sentencia del Tribunal Supremo de 16 de noviembre de 1975. La motivación de la expropiación que nos ocupa, reside en la referencia contenida en la cláusula C) 3ª de la concesión del Salto sobre la expropiación de los aprovechamientos destinados a fuerza motriz afectados. No se trata pues de una expropiación de parte de sus elementos, por lo que no es de aplicación el artículo 23 de la L.E.F., debiendo admitirse la alegación del propietario sobre la inutilidad del resto de los elementos sin el agua. En consecuencia, si bien no existe discrepancia en que entre estos elementos ha de comprenderse el edificio del molino y la maquinaria que alberga, no ocurre lo mismo respecto de la presa y toma en el río, y el canal y el arbolado existente en sus márgenes.

2.- Acudiendo a la escritura de compraventa de 19 de mayo de 1981 por la que adquirió el mismo D. Floreal Llorente y que sirvió de base para la transferencia a su favor en el Registro de Aprovechamientos, observamos que el molino en cuestión se sitúa "sobre un cuérnago del río Carrión" -coincidente con la inscripción en el Registro de la Propiedad mientras que la del molino de Arriba, que no es objeto de expropiación, se le atribuye "salto de agua, cauce y terreno accesorio". El'o concuerda con la planimetría presentada por Iberduero, S.A., según la cual es evidente la preexistencia del denominado "río Lancar" o "arroyo de los Molinos" según el plano del Instituto Geográfico y Catastral de 1926, en el que está situado el aprovechamiento que nos ocupa -el "cuérnago" de que habla la inscripción- respecto del canal o cauce del molino de Arriba, que no figura en dicho plano y que se unió con aquel. Dicho cuérnago es el que utiliza la Comunidad de Regantes de Pino y Fresno del Río, para conducción de aguas para su aprovechamiento colectivo, adquirido por prescripción y cuyo expediente de inscripción en el Registro de Aguas se encuentra en tramitación. La circunstancia de que en el acta de notoriedad de 2 de noviembre de 1960, extendida para la inscripción de los aprovechamientos, se exprese en el apartado 3º de la manifestación del requirente de dicha acta, que el cauce es único para ambos y que el mismo es "de la misma propiedad que las industrias mencionadas", no supone objeción admisible para la anterior conclusión, ya que se trata como se dice, de una manifestación del interesado que no puede tener efecto declarativo o constitutivo de dicha propiedad sobre dicho punto; efecto que tampoco encierra la propia declaración de notoriedad, que se limita a la adquisición del derecho al aprovechamiento de las aguas por prescripción. Por ello no es posible atribuir al aprovechamiento que nos ocupa la propiedad de las obras de derivación y conducción de aguas del molino de Arriba, sin perjuicio de que pueda beneficiarse del caudal que proporciona dicho cauce en su unión con el cuérnago en cuestión.

3.- En cuanto a la reclamación de D. Leandro Alvarez Diez sobre la descripción del aprovechamiento, es claro que es inherente al molino su dedicación al servicio a que alude, por lo que es innecesario expresarlo en la descripción. Sí ha de admitirse, en cambio, la referencia a las instalaciones industriales, como elemento del aprovechamiento. No puede aceptarse por los motivos indicados en el informe de Iberduero, S.A., la reclamación de D.ª Lucía Villalba. Tampoco procede, al estar sometido a expediente de caducidad el derecho al aprovechamiento relativo al molino de Arriba del Sr. Llorente la inclusión solicitada de éste en los bienes afectados.

4.- La Abogacía del Estado en su informe, estima que se han seguido los trámites previstos en los artículos 15 y concordantes de la L.E.F. y de su Reglamento, proponiendo, con base en las consideraciones precedentes, la declaración de necesidad de ocupación de bienes.

Esta Presidencia, en uso de las atribuciones que le confiere el artículo 20 en relación con el 98, de la Ley de Expropiación Forzosa y artículo 33. k) del Reglamento de la Administración Pública del Agua y de la Planificación Hidrológica, aprobado por Real Decreto 927/1988, de 29 de julio, ha resuelto decretar la necesidad de ocupación de los bienes afectados, en la forma que se describe en la relación presentada y publicada de los mismos, con las siguientes modificaciones: Sustitución del titular del aprovechamiento que figura con el número de Registro 42.499, "Darío Francisco Alvarez", por "Leandro Alvares Diez", y adición del concepto "destino y elementos", en la relación, consignando en cuanto a éste "accionamiento de molino -sus instalaciones industriales" y respecto al número 13.063 "accionamiento de molino y central eléctrica- edificio del molino y maquinaria y equipo hidráulico e hidroeléctrico"; estimando en dicho sentido dos de las reclamaciones presentadas y desestimándolas en cuanto al resto, así como a la restante formulada.

Contra la presente resolución cabe recurso contencioso-administrativo en el plazo de dos meses ante la Sala correspondiente de la Audiencia Territorial de Valladolid, previo el de reposión ante esta Confederacion en el plazo de un mes a contar desde la notificación personal o publicación en los Boletines Oficiales de la presente de conformidad con el artículo 20.2 de la Ley 29/1985, de 2 de agosto, de Aguas.

EL PRESIDENTE
José M.ª de la Guía Cruz

M.C.D.2022

Los delegados aprobaron la candidatura de ANTONIO HERREROS a la Presidencia de la Junta

Anguita clausuró la III Asamblea regional de Izquierda Unida

Valladolid, (ICAL).–Julio Anguita, presidente nacional de Izquierda Unida, asistió ayer en Valladolid al acto de clausura de la III Asamblea Regional de esta formación política, cuyos delegados provinciales designaron como candidato a la presidencia del Gobierno autonómico al actual presidente regional, Antonio Herreros.

El presidente nacional de IU, que ratificó su adscripción al comunismo aunque restó importancia a toda clase de siglas frente al papel definidor de los programas concretos manifestó que en Castilla y León existe un gran potencial de izquierda, cuyo fundamento se encuentra en la clase trabajadora y esa base puede manifestarse en las próximas elecciones autonómicas y municipales.

Julio Anguita señaló que la identificación realizada por el vicepresidente del Gobierno entre las trayectorias del Partido Popular e Izquierda Unida constituye "una gansada más de Alfonso Guerra". Esas coincidencias únicamente se pueden observar en cuestiones claves relativas a la defensa de la democracia y la transparencia exigible al Gobierno, mientras que "la identificación entre el PSOE y el PP, como puso de manifiesto en la huelga general del 14-D y en otras muchas ocasiones, es patente en cuestiones de política económica y exterior, donde nosotros nunca podremos coincidir con el Partido Popular".

La amenaza del vicepresidente del Gobierno, que ha

Julio Anguita

asegurado disponer de una recopilación de "trapos sucios" sobre el Partido Popular y quizás de otras formaciones políticas, parte de una persona "desprestigiada –según Anguita– por su penosa actuación en las campañas electorales y sus intervenciones en el Congreso de los Diputados". Esa amenaza de destapar "la caja de los truenos" en Sevilla durante la próxima semana, en opinión del dirigente nacional de IU, "ya no es sólo una gansada, sino que es para ponerse a llorar".

En cuanto a la actuación del Tribunal Constitucional en la resolución del conflicto electoral de Murcia, Julio Anguita aseguró durante la rueda de prensa que "se ha apropiado de competencias que no tiene, ya que corresponde al Tribunal Supremo decidir la solución concreta y al Constitucional únicamente determinar la constitucionalidad.

El secretario general de Izquierda Republicana, Isabelo Herreros, mantuvo durante su intervención la necesidad de una "redefinición legislativa de la figura del fiscal general del Estado ya que las actuaciones en el caso de los GAL del anterior titular de la fiscalía, Javier Solana, y la reciente intervención en el "caso Juan Guerra" del actual fiscal, Leopoldo Torres, no se ajustan al papel que le asigna la ley. Herreros propuso como alternativa una institución fiscal con las funciones, exclusivas de un abogado defensor del Gobierno, que será más apropiado para regular la labor que en los últimos tiempos vienen desempeñando los fiscales generales del Estado.

Isabelo Herreros, miembro de la presidencia colegiada de IU Federal, se refirió también a la necesidad de reformar el Estatuto de RTVE, como "parte de lo que denominamos unas mínimas reglas de juego". Esa reforma no se detiene en el nombramiento de un nuevo director general, sino que "exige la conversión de ese servicio público en un instrumento de pluralidad que no se encuentre a expensas de un partido que tiene una mayoría momentánea en el Parlamento".

Finalmente, el presidente nacional de IU señaló la independencia y autonomía del discurso de su partido, que "no es el ala izquierda de nadie", y se mostró satisfecho con los acuerdos firmados entre el Gobierno y los sindicatos, aunque manifestó que "si no se apoyan en un cambio de la política económica gubernamental se convertirán en una flor de verano, que enseguida se marchita".

El CDS exige a un concejal de Avila que «devuelva su escaño» al abandonar el partido

Avila, (EFE).–El CDS de Avila ha exigido al concejal del Ayuntamiento su escaño al partido, una vez que ha tomado la decisión de abandonar el grupo centrista e insertarse en el Grupo Mixto, con lo que el CDS ha perdido
la mayoría absoluta en la Corporación.

El "Centro Democrático y Social" de Avila difundió ayer un comunicado en el que lamenta que el abandono, este fin de semana, del concejal Galve Fernández haya provocado la pérdida de la mayoría absoluta en el Ayuntamiento de Avila, que hasta ahora poseía el partido que lidera Adolfo Suárez.

En el mismo texto, el CDS garantiza a los ciudadanos la gobernabilidad de la ciudad y le recuerda al concejal que su escaño no es una pertenencia personal, sino del partido en el que concurrió a las elecciones municipales.

Galve Fernández ha manifestado que su salida del partido centrista obedece a que este partido ha experimentado un giro ideológico con el que no está de acuerdo, como consecuencia del reciente congreso nacional de Torremolinos (Málaga) y que le deja en la duda de si a partir de ahora el CDS va a seguir "una política de derechas o de izquierdas".

El concejal del Grupo Mixto ha desmentido que su salida del CDS obedezca al enfrentamiento con el alcalde de Avila, Antonio Encinar, por haberle destituido recientemente de su responsabilidad en el área municipal de Hacienda y Régimen Interior por su gestión poco satisfactoria, según el presidente de la Corporación.

Con el abandono de Francisco Galve Fernández, el Grupo Municipal del CDS en el Ayuntamiento de Avila se queda con 10 concejales, en vez de los 11 de que disponía hasta ahora y que le daban la mayoría absoluta de la Corporación, integrada por 21 miembros.

Ciudad Rodrigo

El consejero José Luis Sagredo y la presidenta de la Diputación de Salamanca participaron en una manifestación prohibida por el Gobernador Civil

Piden el desdoblamiento de la «carretera de la muerte»

Ciudad Rodrigo (Salamanca), (EFE).–Un consejero de la Junta de Castilla y León y la presidenta de la Diputación de Salamanca participaron ayer en una manifestación, prohibida por el gobernador, que tuvo lugar en Ciudad Rodrigo para pedir el desdoblamiento de la "carretera de la muerte".

En dicha manifestación, a la que asistieron unas 2.000 personas, estaban presentes el consejero de Medio Ambiente y a la vez vicepresidente de la Junta de Castilla y León, José Luis Sagredo y la presidenta de la Diputación de Salamanca, Rosario Diego.

Los manifestantes pidieron el desdoblamiento de la carretera nacional 620, conocida como la "carretera de la muerte" por los numerosos accidentes mortales que se registran en ella sobre todo en verano, en el tramo comprendido entre Salamanca y la frontera con Portugal.

La manifestación que se desarrolló a lo largo de dicha carretera a su paso por Ciudad Rodrigo mantuvo cortado el tráfico durante las dos horas que duró la misma, y pese a la numerosa presencia de fuerzas antidisturbios no se registró ningún incidente.

Después de las dos horas de la manifestación los asistentes se trasladaron al ayuntamiento para entrevistarse con el alcalde de Ciudad Rodrigo, Miguel Cid Cebrian, quien les aseguró que no había participado debido a la desautorización hecha por el gobernador civil de Salamanca de la misma, pero que estaba de acuerdo con la petición de los vecinos.

El alcalde prometió la convocatoria inminente de un pleno municipal en el que se debatirán los problemas de tráfico para la población y para los que circulan por dicha carretera.

Propiedad del presidente del CDS, Rodríguez San León

El alcalde de Zamora decreta la demolición de parte de un hotel

Valladolid, (ICAL).–El alcalde de Zamora ha decretado el cierre y demolición de varias obras realizadas sin licencia en el hostal Rey Don Sancho, propiedad de los hermanos Mariano y Luis Rodríguez San León, este último concejal, diputado provincial y presidente del CDS de Zamora. Por otra parte, el titular del Juzgado de Instrucción numero 1 de Zamora ha dictado auto de apertura de juicio oral contra los hermanos Rodríguez y Julio López, acusados de un presunto delito de falsificación de documento privado y otro delito contra la seguridad y libertad en el trabajo, a raíz de la denuncia de una trabajadora que fue despedida cuando se encontraba embarazada.

Los afectados han negado estas acusaciones y han afirmado que decisión de la Alcaldía constituye "una persecución política en toda regla" por parte del Partido Popular.

Las dependencias del complejo hostelero sobre las que recae la orden de demolición son la cafetería, la actual sala de recepción, veinte habitaciones y varias obras de la discoteca, construidas todas ellas sin licencia, según el expediente municipal.

La alcaldía ha fijado un mes de plazo para demoler las construcciones ilegales, aunque los propietarios tienen la posibilidad de recurrir el decreto ante el Tribunal Superior de Justicia de Castilla y León, con lo que se suspenderían las actuaciones hasta que éste se pronunciase.

Luis Rodríguez San León ha afirmado con rotundidad que las instalaciones del Sancho I son "totalmente legales y, si no lo fueran, debe ser la justicia quien tendrá que decidir, y no salir con esas acusaciones como lo hacen el alcalde, el concejal de obras y el partido que los acoge".

Los hermanos San León también han negado la presunta falsificación de un documento privado y el delito contra la seguridad y libertad en el trabajo, de los que les acusa una trabajadora despedida de la empresa, quien, por su parte, se ha ratificado en sus declaraciones.

M.C.D.2022

Alfonso Guerra inauguró el Congreso Internacional en Turín sobre Antonio Machado

Polémica editorial sobre la publicación de las obras completas del poeta

Turín (Italia), (EFE).–El vicepresidente del Gobierno español, Alfonso Guerra, inauguró ayer en Turín un congreso internacional sobre Antonio Machado, en medio de una polémica sobre la publicación de las obras completas del poeta sevillano entre el estudioso italiano Oreste Macri y los familiares del escritor.

Guerra disertó en el aula magna de la Universidad de Turín, una de las más prestigiosas de Italia, sobre el tema "Antonio Machado: un canto de frontera", ante un centenar de estudiosos de la obra machadiana de España, Italia, Portugal, Francia, Estados Unidos, Cuba, Puerto Rico, Argentina, Unión Soviética, República Federal de Alemania y México, que participarán en los debates.

El congreso cuenta con el patrocinio del Rey Juan Carlos de España y de los presidentes de Italia, Francia y Portugal (Francesco Cossiga, Francois Mitterrand y Mario Soares, respectivamente).

El jefe del Estado de Portugal estuvo presente en el aula magna de la Universidad turinesa durante la intervención de Guerra, con quien se había entrevistado el sábado.

Con Rafael Alberti como presidente honorario, el congreso se celebra en Turín hasta el próximo jueves y sirve de clausura del año machadiano, proclamado el 10 de mayo de 1989 por el rector Mario Umberto Dianzani para recordar el 50 aniversario de la muerte del "primer mártir de la resistencia antifascista española" en palabras del presidente del seminario, Cesare Segre.

Guerra, presentado por el presidente de la facultad de Magisterio, Guido Quazza, como "un acreditado estudioso de Machado" aludió en su ponencia a la autenticidad de la vida de Antonio Machado, al que definió como "poeta europeo, poeta del destierro, destierro en la vida, destierro en la muerte, destierro en el amor".

Guerra ve dos elementos esenciales en la poesía de Machado: "su intimidad y su mismo afán de que esa intimidad sea comunicada, valedera para los otros hombres y con esa intencionalidad de que la poesía sirva para cantar en coro o que no sirva para nada".

Machado, dijo Guerra, considera la verdad como "punto de una búsqueda colectiva, contraria a cualquier dogmatismo, sustento de una auténtica tolerancia".

El vicepresidente del Gobierno subrayó la irrenunciable lucha de Machado por la dignidad del hombre, "por su dignidad personal, concreta, inalienable".

Guerra dijo que la grandeza mayor de Antonio Machado es "realizar lo que tan pocos poetas logran: crear una realidad poética abierta para que el lector poetice, crea él a partir de la obra su realidad, su destino, su libertad".

También destacó que Machado fue en su obra y en su vida "todo un testimonio moral de buena hombría y ciudadanía" y dijo que el poeta sevillano fue "plural y antidogmático, pero nunca, ni en su vida ni en su obra, confuso, ni equívoco".

Un retrato del poeta

Guerra finalizó su ponencia, cuyo texto no facilitó a la prensa, con la recitación de un fragmento del poema que Machado dedicó a su maestro Francisco Giner de los Ríos, tres días después de su muerte. ("Van tres días que mi hermano Francisco no trabaja, murió, sólo sabemos que se nos fue por una senda clara...")

POLEMICA EDITORIAL

En coincidencia con la inauguración del congreso, se produjo una polémica cuando el estudioso italiano Oreste Macri declaró a los corresponsales españoles que no podía terminar su trabajo de edición de las obras completas de Antonio Machado porque no tenía la autorización de los familiares del poeta sevillano para publicar algunos textos.

Macri dijo que se han perdido veinte años a causa de estos problemas, que atribuyó a "razones políticas", que no quiso especificar.

Sin embargo, Leonor Machado sobrina del poeta, presente en el acto de inauguración del congreso con sus hermanas Mercedes y Eulalia, dijo a la Agencia EFE que no hay tales problemas, sino que "no deseamos dar la exclusiva de la publicación de tales textos inéditos a nadie".

"No es cuestión de darle la exclusiva a Macri o a la editorial Enaudi, ni a nadie. Nuestras relaciones con las editoriales son muy cordiales y siempre tratamos de atender a todas, pero también queremos que se respete nuestra intimidad", añadió.

Antes de la intervención de Guerra, el rector Dianzani entregó la medalla de la Universidad a los poetas españoles Rafael Alberti, Ramón de Garciasol (ausente por enfermedad), José Hierro y Leopoldo de Luis, a la poetisa argentina Olga Orozco, también ausente por enfermedad, y al poeta y ensayista cubano Cintio Vitier, que tampoco pudo asistir al acto.

Estaba previsto que Alberti pronunciara unas palabras, pero no pudo hacerlo por encontrarse cansado. El ministro español de Cultura, Jorge Semprún, al que un lumbago impidió viajar a Turín, envió a los congresistas un mensaje de disculpas.

El vicepresidente del Gobierno español regresa hoy por la tarde a Madrid.

García Damborenea requiere notarialmente al PSOE para que se convoque el Comité Federal

Con objeto de tratar temas relacionados con el caso Juan Guerra y el estatuto de RTVE

Madrid, (EFE).–El dirigente de Democracia Socialista, Ricardo García Damborenea, ha requerido notarialmente al PSOE para que se convoque el Comité Federal de este partido con el objeto de tratar temas relacionados con el caso Juan Guerra y el estatuto de RTVE.

En su requerimiento notarial, el líder de la corriente crítica socialista se dirige al secretario de organización del PSOE, Txiqui Benegas, a quien también reclama que le conceda una entrevista que, según indica, tiene solicitada desde el pasado mes de diciembre.

García Damborenea, según el texto del documento notarial que hizo público ayer pero que se elaboró el pasado día quince, pide que el comité federal, máximo órgano entre congresos, trate de la "comparecencia del vicepresidente del Gobierno en el Congreso de los Diputados".

Solicita también el portavoz de Democracia Socialista que el PSOE aborde también las declaraciones que hizo el presidente del Gobierno, Felipe González, en los pasillos del Congreso después de la intervención de Alfonso Guerra, en las que afirmó que también él dimitiría si lo hiciera el vicepresidente.

En el requerimiento, García Damborenea pide que se aborde, asimismo, "el veto ejercido por el Grupo Parlamentario Socialista a la constitución de las comisiones de investigación; estatuto del Ente Público de RTVE, y presunta política de alianzas para la formación de un "bloque constitucional".

Respeto a la entrevista que solicita con Benegas, García Damborenea tiene intención de tratar en ella de mos medios materiales que la comisión ejecutiva pone a disposición de "DS", instrucciones a los sécretarios regionales en relación a los integrantes de la corriente, y el acceso al censo de militantes del PSOE.

García damborenea requiere a Benegas para que atienda la solicitud de entrevista "en el plazo de cinco días". El requerimiento, según el documento notarial, fue entregado en la sede del PSOE el pasado día 16.

La Reina tuvo que retrasar su regreso de Moscú por fallo de un motor del avión

En la capital soviética asistió a dos conciertos de Rostropovich, después de 16 años de exilio del músico

Moscú, (EFE).–La reina Sofía de España regresa hoy a Madrid, y no ayer como estaba previsto debido a un fallo en uno de los motores del avión "Mystere" de la Fuerza Aérea Española en el que debía viajar, dijeron a EFE fuentes oficiales soviéticas.

Andrei Kazakov, representante del Servicio de Protocolo del Ministerio de Asuntos Exteriores de la URSS, precisó que el viaje de regreso de doña Sofía se retrasó hasta hoy, lunes.

Según Kazakov, que recibió la información de Vladimir Fiodorov, vicejefe del Departamento de Protocolo del Ministerio de Asuntos Exteriores de la URSS, el motivo del aplazamiento del vuelo fue un fallo en uno de los tres motores del avión "Mystere" de la Fuerza Aérea Española en el que la reina viajó a Moscú.

Doña Sofía estaba previsto que iniciara el viaje de regreso a España ayer tarde a las 16.00 hora local (las 13.00 gmt) para lo que se trasladó al aeropuerto de Vnukovo-2, de Moscú.

DEFENSA: EL AVION EN QUE IBA A VIAJAR LA REINA ES NUEVO

Madrid, (EFE).–El avión en el que la Reina Doña Sofía iba a viajar ayer hacia Madrid desde Moscú, y que no pudo emprender vuelo por tener averiado uno de sus motores, es un Falcon-900 "prácticamente nuevo", según indicó a EFE un portavoz del Ministerio de Defensa.

El portavoz restó importancia al problema técnico sufrido por el avión en la capital soviética, e indicó que el aparato es de los últimos que han sido adquiridos para el grupo 45 de la Fuerza Aérea, integrado por los aviones que se dedican al transporte de autoridades.

Un avión Mystere parte hoy hacia la capital soviética y la Reina podrá estar en Madrid a media tarde, añadió el portavoz.

El Mystere que viaja a Moscú lleva un equipo de técnicos y los repuestos precisos para reparar el Falcon 900, indicó el portavoz.

Doña Sofía se encuentra en Moscú desde el pasado día 13. En la capital soviética asistió, en compañía de la primera dama, Raisa Gorbachoa, a los dos conciertos que ofreció el director de orquesta Matislav Rostropovich después de 16 años de exilio.

M.C.D.2022

Elecciones

El Tribunal Superior de Justicia de Murcia inicia el proceso que decidirá el escaño pendiente

Murcia (EFE).-La Sala de lo Contencioso Administrativo del Tribunal Superior de Justicia de Murcia comienza hoy el proceso que culminará con la sentencia sobre las dos mesas electorales que van a decidir a qué candidato pertenece el noveno escaño del Congreso por Murcia.

A este escaño aspiran la quinta candidata del PSOE en las elecciones generales a la Cámara Baja del 29-O, Antonia Visiedo, y el cabeza de lista de IU, Pedro Antonio Ríos.

Según los datos recogidos por el TSJ, sin computar los 953 sufragios de las dos mesas en litigio, el PSOE obtuvo en esas elecciones un total de 255.416 votos, de los que 51.083 corresponden a Visiedo, mientras que IU consiguió 51.019 votos, 64 menos que la candidata socialista.

Las mesas 1-11-B de Alcantarilla, con un censo de 737 electores, y la 10-10-B de Cartagena, con 551 electores, no fueron computadas ni por la Junta Electoral Provincial de Murcia ni por el TSJ al no encontrarse sus actas en los dos sobres que preceptivamente deben ser enviados a las juntas electorales tras la jornada electoral.

La decisión de no computar esas mesas motivó la sentencia del TSJ de Murcia de anular las elecciones generales en la circunscripción de Murcia al Congreso de los Diputados al considerar que, dada la escasa diferencia de votos entre los candidatos citados, influían en el resultado final de las elecciones.

La sentencia fue anulada por el Tribunal Constitucional el pasado 15 de febrero, quien ordenó que ocho de los nueve diputados por Murcia se reintegraran a sus puestos, y que el TSJ buscara el tercer sobre que tras los comicios debe quedar depositado en los juzgados correspondientes.

El Constitucional se mostró además "sorprendido" de que ese tercer sobre no hubiese sido buscado por la Junta Electoral, el TSJ ni las partes recurrentes antes de decidir sobre el no cómputo de esas mesas.

El TSJ de Murcia empieza hoy ese proceso y, si encuentra las actas en el interior de esos sobres y considera que son auténticas, deberá, según ordena el Constitucional, computar esos sufragios, y en caso contrario dictaminar que se celebren elecciones en esas dos mesas.

Los sobres de dichas mesas se encuentran en la sede de la Junta Electoral Provincial, que los pidió a los juzgados, según indicó José Antonio Pascual, que fue presidente de dicha Junta, ya disuelta.

Pascual, que decidió informar sobre el lugar donde se hallaban esos sobres al ser dados por "desaparecidos" por algunos medios de comunicación, declinó comentar si la Junta los abrió en su día y sobre si en ellos se encontraban las actas, alegando que el asunto "está sub judice".

Fuentes jurídicas dijeron ayer a EFE que el Alto Tribunal cambió en su sentencia del 15 de febrero la tesis mantenida en otras anterior, de mayo de 1989, en la que se indicaba que ni las juntas electorales ni las Salas de lo Contencioso podían abrir los sobres electorales depositados en los juzgados sin que lo pidiera alguna de las partes, ya que eso podía favorecer a alguna de ellas.

La Sala de los Contencioso del TSJ de Murcia está compuesta por los magistrados José Abellán, presidente, Nicolás Maurandi y Abel Sáenz, que fue ponente de la sentencia por la que se anularon las elecciones, y quien aseguró a EFE que el proceso que decidirá el noveno escaño "será rápido".

Cadena humana en Barcelona por la paz en Centroamérica

Barcelona (EFE).-Unas cinco mil personas formaron ayer en Barcelona una cadena humana por la Paz y el cese de la intervención de los Estados Unidos en Centroamérica, que había sido convocada por un centenar de organizaciones políticas, sindicales y sociales.

La cadena empezó a realizarse hacia las 12,20 horas en el centro de Barcelona, formando un circuito por la calle Fontanella, Vía Layetana, Plaza de San Jaime, Ramblas, Plaza de Colón, Ramblas y Plaza de Cataluña.

Muchos de los participantes portaban pancartas de solidaridad con El Salvador y Nicaragua, y de apoyo al Frente Sandinista en las elecciones que se celebrarán en este último país el próximo día 25.

El acto terminó con una concentración en la Plaza de San Jaime y una intervención final a cargo del catedrático José María Valverde, presidente de la Casa de Nicaragua en Barcelona. Un representante del Congreso Nacional Africano dirigió una salutación a los presentes.

MES GENIAL DE CITROËN:

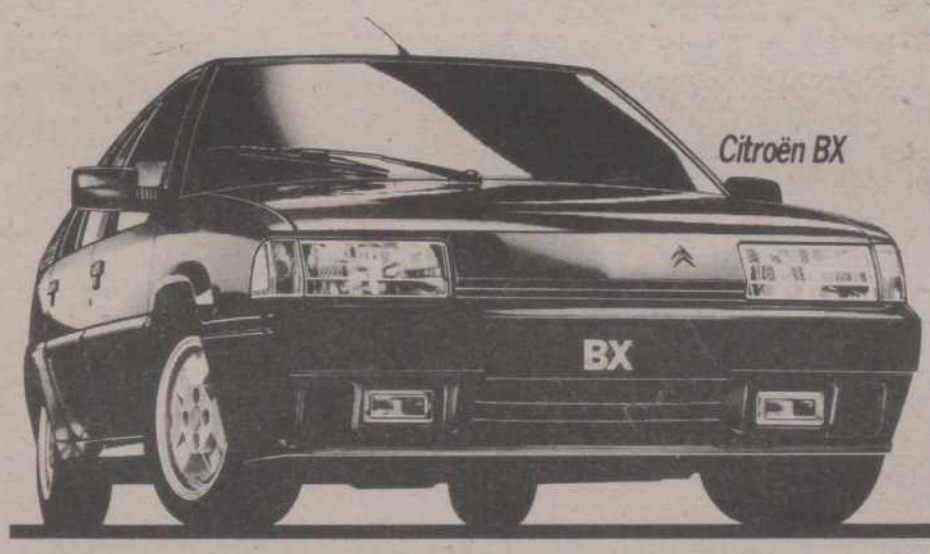

Hasta 200.000 Ptas. de ahorro.

Hasta 125.000 Ptas. de ahorro.

Durante este mes le ofrecemos una oportunidad genial para estrenar un Citroën AX. Acérquese a su Concesionario Citroën y beneficiese de esta magnífica oferta: hasta 125.000 Ptas. de ahorro en el Citroën AX; hasta 200.000 Ptas. de ahorro en el Citroën BX, dependiendo del modelo. No deje pasar una ocasión como ésta y compre ahora su nuevo Citroën en las mejores condiciones económicas.

Sólo hasta fin de mes.

Red de Concesionarios Citroën

OFERTA VALIDA PARA PEDIDOS DE VEHICULOS EN STOCK EN PENINSULA Y BALEARES. NO ACUMULABLE A OTRAS OFERTAS PROMOCIONALES

M.C.D.2022

Novilladas

Julián Zamora cortó tres orejas y salió a hombros en su pueblo

Exitos de Ponce, Jesulín de Ubrique y Paco Senda

Por Juan Miguel Núñez

Ciempozuelos (Madrid). (Efe).

Tres orejas y salida a hombros logró el novillero local Julián Zamora en el festejo con picadores celebrado ayer en esta plaza.

Se lidiaron novillos de Gabriel García Sánchez, bien presentados, mansos, deslucidos en general, y con "guasa" los dos últimos.

Regino Agudo, ovación y palmas tras un aviso.

Julián Zamora, oreja y dos orejas. Salió a hombros.

La plaza registró media entrada en tarde soleada.

ZAMORA, SUMA Y SIGUE

Los novillos no se dejaban torear fácilmente y de ahí que tuviera mérito sólo el hecho de andar delante de ellos, y más todavía toreándoles, como en ocasiones hizo Regino. Pero lo verdaderamente sorprendente fue el empeño de Julián Zamora por hacerlo con pureza y ortodoxia.

Regino Agudo sacó a su primero mucho más partido del que tenía y no se arrugó con el otro, mirón, topón y pegajoso cuando no iba directamente al bulto.

El local Zamora hizo tarde de suma y sigue, un día después de su triunfal presentación en la "tercera" de Madrid, la plaza de San Sebastián de los Reyes. El sábado fue una sola oreja, pero muy importante, y ayer han sido tres, también merecidas aunque para la tercera contara al final "la recomendación" del paisanaje.

Zamora estuvo valiente y con las ideas muy claras, poniendo también "alma" en su quehacer. Lo mismo torea de hinojos con el capote por faroles, que se queda muy quieto en los lances de pie. Siempre en el "sitio", es decir, o embiste el novillo o el torero sale por los aires. Y cuando le pegan la voltereta vuelve a la carga sin mirarse.

El joven torero de Ciempozuelos, de pequeña estatura, hace los cites de medio frente, dando el pecho y adelantando la pierna contraria al llegar el novillo a la muleta, cargando la suerte en ese instante. Una maravilla de torero si no se malogra. La espada es su punto flaco, pues casi nunca pasa en el momento crucial, y así es como, llevando el brazo encogido, cuando mata es de milagro.

PONCE Y JESULIN DE UBRIQUE SALIERON A HOMBROS DE VINAROZ

Vinaroz (Castellón). (Efe).

Los novilleros Enrique Ponce y Jesulín de Ubrique fueron los triunfadores al cortar tres orejas cada uno de ellos y salir en hombros al término del festejo celebrado ayer por la mañana en Vinaroz, en el que también obtuvo un trofeo el francés Bernard Marsella.

Se lidiaron novillos de Jandilla bien presentados, bravos y nobles, destacando los tres primeros que dieron excelente juego. El primero fue retirado por cojo, corriéndose el turno y sustituido por otro que se lidió en cuarto lugar de los hijos de Bernardino Jiménez que dio también buen juego.

Bernard Marsella, una oreja y vuelta.

Enrique Ponce, dos orejas y una oreja.

Jesús Janeiro "Jesulín de Ubrique", una oreja y dos orejas.

La plaza registró casi lleno con tiempo gris y ambiente invernal.

El banderillero Antonio Puchol se lució al clavar dos pares de rehiletes en el sexto novillo teniendo que saludar desde el tercio.

PACO SENDA, TRES OREJAS Y UN RABO, A HOMBROS EN UTEBO

Utebo (Zaragoza). (Efe).

El novillero valenciano Paco Senda, que cortó tres orejas y un rabo, salió a hombros de la novillada con picadores celebrada ayer en la localidad zaragozana de Utebo.

Se lidiaron novillos de Francisco Segura Navarro, correctos de presentación, excepto el primero, una res escurrida de carnes y de escaso trapío, que dieron buen juego.

Gregorio de Jesús, silencio en ambos.

Paco Senda, dos orejas y rabo, y una oreja.

La plaza portátil de Utebo, localidad cercana a Zaragoza, registró una escasa entrada de público.

Gregorio de Jesús anduvo toda la tarde desconfiado, sin dominar en ningún momento a sus novillos. Sólo dio pases aislados en dos faenas deslavazadas, que tuvieron el digno final por parte del torero de rechazar los trofeos que le ofrecieron sus subalternos, y que ni el público pidió ni el presidente había concedido.

Paco Senda cuajó una interesante actuación en la que hubo momentos brillantes al torear con la muleta en la mano izquierda con temple y largura a su primero, y sometiendo la difícil embestida por el pitón derecho del que cerró plaza, al que remató mal con el estoque.

Carteles de la Magdalena en Castellón

Castellón. (Efe).

Cinco corridas de toros, una de rejoneo y una novillada con picadores componen este año el abono taurino de la feria de la Magdalena de Castellón, según el anuncio del empresario de esta plaza, el torero retirado Diego Puerta.

El ciclo, que comenzará el día 18 de marzo y finalizará el día 25, ofrece las siguientes combinaciones:

Día 18 de marzo, toros de Dolores Aguirre, para José Nelo "Morenito de Maracay", Víctor Mendes y Vicente Ruiz "El Soro".

Día 19, Toros de Benítez Cubero, para José Luis Parada, Tomás Campuzano y Alvaro Amores.

Día 20, novillos de González Sánchez-Dalp para Jesús Janeiro "Jesulín de Ubrique", Juan Serrano "Finito de Córdoba" y Antonio Borrero "Chamaco".

Día 21 (fuera de abono) espectáculo cómico-taurino-musical "El Bombero Torero".

Día 22, toros de Murube para los rejoneadores Antonio Ignacio Vargas, Javier Buendía, Antonio Correas y Ginés Cartagena.

Día 23, toros de Los Guateles, para Julio Robles, Fernando Cepeda y Rafi Camino.

Día 24, toros de José Luis Marca para Ortega Cano, José Miguel Arroyo "Joselito" y Miguel Báez "Litri".

Día 25, toros de Jandilla para Roberto Domínguez, Juan Antonio Ruiz "Espartaco" y Francisco José Ruiz "Espartaco Chico".

Toreros españoles en América

Capea oyó pitos en México

México D.F. (Efe).

Casi lleno en la decimosexta corrida de la temporada en la Monumental "México", donde el español Pedro Moya "Niño de la Capea" y los mexicanos Jorge Gutiérrez y Hernán Ondarza lidiaron seis toros de Jaral de Peñas que dieron escaso juego.

Pedro Moya pechó con un mal lote. En su primero hizo breve faena adecuada a las circunatancias. Mató con dos pinchazos y una estocada desprendida luego de señalar dos punzaduras y se retiró al estribo escuchando más pitos que palmas.

Con el segundo de su lote hizo faena breve e inteligente para terminar con dos pinchazos y estocada en buen sitio, oyó un aviso y apasionada división de opiniones. Lo que no fue obstáculo para que quienes le apotrofan le pidiesen que regalase un toro, a lo que se negó con muy buen juicio.

Jorge Gutiérrez en el del lugar del honor hizo, una faena pisando terrenos prohibidos en un clima de gran emoción y mató con dos pinchazos y estocada.

Cortó una oreja y dio triunfal vuelta al ruedo, en un clima de desbordante emoción.

Hernán Ondarza completó el cartel haciendo derroche de valor y voluntad. Falló con la espada en su primero y en el otro hizo derroche de voluntad y torería.

OREJA PARA TOMAS CAMPUZANO

Caracas. (Efe).

El diestro venezolano Marco Antonio Girón cortó dos orejas y fue, junto con el español Tomás Campuzano, que cortó una, el triunfador de la corrida homenaje a la policía técnica judicial celebrada ayer en la plaza "Nuevo Circo" de esta capital.

Lleno total y toros de "Tierra Blanca" bien presentados, que no dieron problemas, salvo el cuarto y sexto que se pararon al final.

Manuel Ruiz "Manili" falló con la espada en su primero y cumplió en el cuarto.

Tomás Campuzano realizó una buena faena en el primero, culminada de certera estocada que fue premiada con una oreja, gran ovación y vuelta al ruedo con petición de un segundo apéndice.

En el quinto de la tarde repitió su buena labor que el presidente no accedió a premiar con otra oreja, decisión que el público protestó ruidosamente.

Marco Antonio Girón estuvo muy bien en su primero para completar la mejor faena que se le ha visto como matador. Gran ovación. Dos orejas. Vuelta al ruedo y salida a los medios.

En el último de la tarde se lució con las banderillas y fue breve con la muleta y la espada.

TRIUNFO GITANILLO DE AMERICA EN MEDELLIN

Medellín (Colombia). (Efe).

El diestro colombiano Over Fresneda "Gitanillo de América" triunfó ayer en la última corrida de la Feria de La Candelaria al cortar dos orejas y junto con sus alternantes José Melo "Morenito de Maracay", de Venezuela, y el español José Antonio Carretero deleitaron al colocar excelentes pares de banderillas.

Morenito de Maracay invitó a sus compañeros de terna para banderillear al primero de la tarde y tras cumplir en espectaculares pares se mostró valiente pisándole el terreno a su enemigo que acudía falto de alegría. Mató con algo más de media estocada, palmas. Con el quinto, falto de fuerzas, acompañó a media altura pero no obstante el animal terminaba rodando restando interés a la labor del diestro que acabó con pinchazo y estocada y escuchó ovación.

Gitanillo de América mostró surtido repertorio con el capote y al invitar a banderillas compartió las ovaciones con sus alternantes, con la muleta lució alegre y variado unas veces de pie y otras de rodillas. Al matar de estocada le fue concedida una oreja. Volvió a entusiasmar con el quinto al que recibió con cuatro largas cambiadas, para luego ligar emocionante faena con toda clase de muletazos. Remató de estocada e hizo rodar sin puntilla, por lo que recibió una oreja pero el presidente fue largamente abroncado por no conceder las dos.

José Antonio Carretero hizo su debut mostrando que posee buen estilo al ejecutar repetidas series sobre ambas manos que completó con molinetes y pases por alto. Liquidó de pinchazo y estocada para dar la vuelta al ruedo. Con el último lució descontrolado ante los inconvenientes que presentó el astado que llegó corto a la muleta. Terminó de estocada y descabello. Silencio.

Festival en Orihuela

Orihuela (Alicante). (Efe).

Seis orejas y dos rabos se han cortado en el festival taurino celebrado ayer en la plaza portátil; se lidiaron novillos de Lamamié de Clairac, bien presentados con casta.

Del cartel original fueron sustituidos el rejoneador Manuel Vidrié por Javier Buendía y el matador Manuel Cascales por Juan Rivera.

Javier Buendía, una oreja.

Curro Vázquez, una oreja.

Julio Robles, dos orejas y rabo.

Víctor Mendes, dos orejas y rabo.

Juan Rivera, dos avisos y palmas.

La plaza registró casi lleno en tarde soleada y de agradable temperatura.

M.C.D.2022

JAPON

Los liberales consiguieron una holgada mayoría

Que les permite gobernar otros cuatro años en solitario

Por Ramón Santaularia

Tokio. (Efe).

El Partido Liberal Democrático (PLD) está preparado para gobernar otros cuatro años en solitario gracias a la holgada mayoría que logró el domingo en las elecciones para la Cámara Baja del Parlamento.

Con 275 de los 512 escaños en dicha Cámara, este partido conservador dispondrá de suficiente medios sin tener que aliarse con la oposición, aunque tendrá que dialogar con ella en la Cámara Alta, donde perdió la mayoría el pasado julio.

Así lo reconoció hoy el presidente del PLD y primer ministro, Toshiki Kaifu, ante las cámaras de televisión al hablar del próximo mandato, una vez formado un nuevo Gobierno, posiblemente, a finales de este mes.

Pese a un aumento de 53 escaños, los socialistas no lograron su objetivo principal de romper la mayoría de los liberales, tal como reconoció hoy su popular dirigente Takako Doi, quien aceptó las propuestas al diálogo de Kaifu sobre el impuesto al consumo del tres por ciento.

Al hablar de la formación del nuevo Gobierno, Kaifu dijo que quiere tener un Gabinete limpio y liberado de culpa, pero no precisó si incluirá a políticos de su partido implicados en el escándalo "Recruit".

Incluso la prensa japonesa, considerada por los comentaristas extranjeros como muy benigna en su crítica al partido en el poder, subrayó el hecho de que los candidatos liberales acusados e incluso procesados por su participación en el caso salieron elegidos en los comicios del domingo.

Un representante del sector inmobiliario, Kan Sato, comentó sorprendido por la elección de estas personalidades que "la democracia japonesa ha muerto" con estas elecciones.

Los japoneses pudieron ver hoy al que fue primer ministro entre julio y agosto de 1989, Sousuke Uno, quien apareció con rostro sonriente ante las cámaras de televisión, acompañado de su esposa, como en los mítines electorales estadounidenses, en contra de la tradición japonesa.

Sousuke Uno tuvo que dimitir de su cargo en agosto pasado al descubrirse que mantenía relaciones amorosas con una "geisha".

Un portavoz de la empresa inversora Daiwa Securities comentó que para las finanzas japonesas es mejor que los liberales se mantengan en el poder, porque un cambio de partidos supondría reformas fiscales y del sistema difíciles de prever.

La preferencia dada por el electorado a la estabilidad parece haber sido la tónica general de las votaciones, cuando Japón se halla ante el reto de adoptar la postura que le corresponde como segunda potencia económica mundial.

KENIA

Ministro asesinado

NAIROBI (KENIA).- Fotografía de archivo de Roberto Ouko, ministro de Asuntos Exteriores de Kenia cuyo cadáver ha sido descubierto calcinado en las proximidades de su residencia en el Lago Victorio. Según fuentes gubernamentales, Robert Ouko ha sido asesinado. (TELEFOTO EFE/AP)

RUMANIA

Casi un «intento de golpe de Estado»

Miles de manifestantes pidieron la dimisión de Ion Iliescu y retuvieron al viceprimer ministro

Bucarest, EFE.

Varios centenares de personas que participaban en una manifestación antigubernamental en Bucarest consiguieron ayer penetrar en la sede del Ejecutivo y retener durante varias horas al viceprimer ministro rumano, Gelu Voican, quien calificó este hecho de "intento de golpe de Estado".

Los miles de manifestantes que se concentraron ante la sede del gobierno en la plaza de la Victoria de Bucarest pedían la dimisión del presidente del Consejo de Unidad Nacional (CUN) y jefe provisional del Estado provisional, Ion Iliescu.

En el transcurso de la marcha, un grupo de 200 o 300 personas logró penetrar en el edificio del Gobierno, donde minutos antes una veintena de jóvenes había efectuado actos de vandalismo, como forzar puertas y romper cristales.

Tras subir las escaleras principales del edificio, los manifestantes, que se apoderaron de libros y documentos oficiales, tomaron al viceprimer ministro, que fue sacado al balcón, donde pretendieron que presentara en público su dimisión y revelara el paradero de Iliescu.

Ante su negativa, Voican fue trasladado a su despacho oficial, donde permaneció varias horas retenido.

Voican, que fue liberado por unidades de refuerzo del ejército, que disolvieron pacíficamente la acción de protesta, declaró a la agencia oficial de noticias "Rompres" que los acontecimientos fueron "un intento de golpe de Estado", e identificó a sus captores como "miembros de los partidos de oposición".

La multitud coreó: "Abajo Iliescu", "Fuera la Securitate" y "Abajo el comunismo".

Regreso a tierra tras cinco meses en el espacio

Moscú, (EFE).–Los cosmonautas soviéticos Aleksandr Viktorenko y Aleksandr Serebrov regresaron hoy a la tierra tras algo más de cinco meses en el espacio, donde realizaron importantes experimentos que la URSS aplicará en varias ramas de la ciencia y la economía, informó la agencia TASS.

Los dos cosmonautas, que permanecieron 166 días a bordo de la nave espacial "MIR", aterrizaron hoy a 55 kilómetros al noreste de la ciudad de Arkalyk, en la república centroasiática de Kazajstán, a ls 07,36 hora de Mosacú (04,36 GMT).

Los dos cosmonautas, que se encuentran bien, según TASS, efectuaron unos 200 experimentos en el espacio con diferentes equipos de fotos y espectómetros para estudiar los recursos naturales de la tierra y el medio ambiente.

†

EL SEÑOR

Don ANGEL PEREZ PEREZ

Falleció en Palencia, el día 18 de febrero de 1990
a los 83 años de edad
DESPUES DE RECIBIR LOS SANTOS SACRAMENTOS
Y LA BENDICION APOSTOLICA DE SU SANTIDAD
D. E. P.

Sus apenados hijos Petra, Vicente, Angel, M.ª Cruz y Miguel Pérez Delgado; hijos políticos Daniel Castrillejo (Industrial de esta Plaza), M.ª Teresa Arranz, Petra Diez, Pedro Herrezuelo y M.ª Esther Remacha; hermanas Felisa y Catalina Pérez; hermanos políticos, nietos bisnietos, sobrinos, primos y demás familia,

Al participar a sus amistades tan sensible pérdida, ruegan una oración por su alma

Funeral: Lunes, día 19, a las once y media de la mañana y a continuación la conducción del cadáver al cementerio de Ntra. Sra. de los Angeles.
Misa de familia: Lunes, día 19, a las ocho de la tarde.
Iglesia parroquial: San José.
Casa mortuoria: Noviciado de las Hermanitas de Ancianos Desamparados (c./ General Mola 44).
Casa doliente: Becerro de Bengoa, 12-3º Dcha.
SANTA LUCIA, S. A. - Cía. de Seguros.
Funeraria "SAN MIGUEL" – C./ Panaderas, 8 - Teléfono 74 97 97 - Palencia

†

LA SEÑORA

Doña ALEJANDRA GARCIA MATE

Falleció en Venta de Baños, el día 18 de febrero de 1990
a los 85 años de edad
DESPUES DE RECIBIR LOS SANTOS SACRAMENTOS
Y LA BENDICION APOSTOLICA DE SU SANTIDAD
D. E. P.

Sus apenadas hijas María del Carmen, Rosario y Amalia Ruiz García; hijos políticos Amparo Obregón, Fortunato Tovar, Concepción Ruiz y Bernardino Sancho; hermana Carmen García Maté; nietos, bisnietos, sobrinos, tíos, primos y demás familia,

Al participar a sus amistades tan sensible pérdida, ruegan una oración por su alma

Funeral: Lunes, día 19, a las cinco de la tarde y a continuación la conducción del cadáver al cementerio de Baños de Cerrato.
Misa de familia: Lunes, día 19, a las ocho de la tarde.
Iglesia parroquial: Capilla de los Hermanos Maristas.
Casa mortuoria: C./ El Cerrato 16, Venta de Baños.
SANTA LUCIA, S. A. - Cía. de Seguros.
Funeraria "SAN MIGUEL"
C./ Panaderas, 8 - Teléfono 74 97 97 - Palencia

M.C.D.2022

Alquileres

ALQUILO entreplanta oficinas, 60 m.² Palencia. 730077 - 730033.

ALQUILER de nave acondicionada de 200 m.² con patio. Locales comerciales en 2 plantas y en diversas zonas, entreplanta en c./ Estrada. Infórmese en c./ General Mola 47, bajo.

ALQUILAMOS pisos y locales en Magaz. Teléfono 784012.

ALQUILO local 100 mts. más sótano. Teléfono 710871.

SE ALQUILA nave Polígono Industrial, junto Cotrarrica. Teléfono 727299.

SE ALQUILA oficina pequeña, acondicionada. 745477.

SE ALQUILA apartamento amueblado. Teléfono 722232.

SE ALQUILA apartamento en Benidorm. 2.ª de febrero y mes de marzo. Playa Poniente. Tfmo. 747961.

NECESITO alquilar piso. Tfno. 748920 de 3 a 9.

BUSCO piso amueblado en Palencia. Tfno. 743761.

INMOBILIARIA BERNA alquila piso y apartamento céntricos. 742164.

Automóviles

SANSE concesionario oficial FIAT LANCIA. Procedentes de cambio, seguimos con nuestra compra - venta de vehículos seminuevos. Disponemos stock seleccionado. María de Molina, 2. Tfno. 72 55 41.

"DASA" Distribuidores Agrícolas. Avenida de Cuba, 59 (carretera Villalobón). Teléfono 724935. Concesionario de turismos NISSAN. Disponemos coches segunda mano.

SE VENDE Seat 132-1800, buen estado. Teléfono 750100, horas de oficina.

SE VENDE Renault-5 GTL. Teléfono 752506, de 1 a 3.

VENDO Ford Fiesta, VA-8415-F. Teléfono 727711.

VENDO Seat 127, 135.000, pasada ITV. Teléfono 748612.

VENDO Seat Ritmo, buen estado, muy barato. Tfno. 750017.

VENDO R-5 turbo y R-18 GTD. Tfno. 722662.

Enseñanzas

ACADEMIA Peluquería y Estética Fernández. Minicursos maquillaje. Martín Calleja, 5.

Fincas

EN VENTA DE BAÑOS, vendo 2.800 m.². Terreno en casco urbano. Información, Gómez Manrique, 7. Calabazanos.

SANTANDER. Centro Sardinero. Vendo piso lujo. 180 metros, 4 dormitorios, gran salón, 2 baños. (942) 277621.

FINCAS MARCOS. Manuel Rivera, 1. Teléfono 720760. Fincas de regadío en Grijota, 9'99 hectáreas, 8'63 hectáreas, 8'09 hectáreas. Fincas de regadío en Husillos, 5'10 hectáreas, 4'50 hectáreas, 1 hectárea. Fincas de regadío en Cascón de la Nava, 24'82 hectáreas, 14 hectáreas. Finca de secano en Reinoso, 20 hectáreas. Parcelas de recreo en la carretera de Carrión, kilómetros seis, ocho y once, cinco mil metros. Fincas de recreo situadas junto a Grijota, 5.000 metros. Huerta en el Camino de San Román, 2'51 hectáreas.

SE VENDEN naves en carretera Villalobón. Teléfono 726688, a partir 9 noche.

URBE INMOBILIARIA, gran oportunidad, urge venta piso a estrenar en c./ General Mola, 115 m.². Información c./ Panaderas, 1.

INMHOGAR vende plazas de garaje, Bigar Centro, General Mola, etc. Menéndez Pelayo, 5-entreplanta.

INMHOGAR vende por traslado, amplio piso, muy soleado. República Argentina. Teléfono 748989.

GRUPO 7 INMOBILIARIA: Edificio "Marqués de Albaida", esquina calle Mayor. Pisos 2, 3, 4 dormitorios, lujo. Locales comerciales. Interesante financiación.

GRUPO 7 INMOBILIARIA: Ultimos pisos económicos zona "San Telmo". Facilidades.

GRUPO 7 INMOBILIARIA: Apartamentos dos dormitorios céntricos. Servicios individuales. Próxima entrega.

GRUPO 7 INMOBILIARIA: Nueva promoción centro comercial. Estudios, apartamentos y pisos de lujo. Oficinas y locales comerciales. Cocheras.

GRUPO 7 INMOBILIARIA: General Franco, 7-Pasaje. Teléfono 751040.

SE VENDE solar en Osorno. 250 m.² Teléfono: 817325.

VENDO piso estrenar, trastero, plaza garaje, calle Santiago. Teléfono 724802.

SE VENDE piso en construcción, 70 m.², urbanización Prado de la Lana. Llamar 3 a 9 horas. Teléfono 751850.

SE VENDEN O SE ALQUILAN NAVES
Ctra. Valladolid, junto a Mayton.
Teléfono 72 86 00
Sr. Calderón

VENTA de pisos y locales. Información en c./ General Mola, 47, bajo.

INMOBILIARIA BERNA vende pisos en varias zonas: Cardenal Cisneros, Muro, Los Tintes, Marqués de Albaida, Tello Téllez, etc. Mayor, 89

INMOBILIARIA BERNA vende piso en María de Molina. Nuevo. 742164.

Ganados y aves

SE VENDEN 120 ovejas pariendo. Felicísimo, San Llorente del Páramo.

Hospedajes

SE ADMITEN huéspedes. Tfno. 751980.

SE COMPARTE piso preguntar Javier Casado, 752328 mañanas.

Maquinaria

POR JUBILACION, vendo tractor Barreiros, R. 545 y aperos. Todo buen estado. Arconada. Teléfono 888065, Gabino.

Préstamos

PRESTAMOS hipotecarios. Levantamos embargos, cargas. Máxima rapidez, discreción. (983) 397992.

CONCEDEMOS créditos. Levantamos hipotecas, máximas garantías. (91) 5779058.

Trabajo

SE NECESITA cocinero. Tfno. 890144.

SE PRECISAN oficiales mecánicos. Talleres Vicente Alvarez, Polígono Industrial. Referencia INEM Palencia.

SE NECESITA chica para niños por las tardes. 750636.

SE NECESITA camarero-a, para restaurante, fines de semana. Teléfono 748190.

SE NECESITA camarero con experiencia. Teléfono 750541.

SE NECESITA ayudante de cocina con experiencia. Teléfono (983) 800612.

RACE, precisa comerciales. Ambos sexos. Sueldo fijo. Seguridad Social y remuneraciones especiales. Concertar entrevista llamando al 746950, de 10 a 2 y de 5 a 8.

SE NECESITA empleada de hogar fija. Teléfono 744666.

SE NECESITA empleada hogar. Razón tardes. Teléfono 741340.

BUSCO chica. Tfno. 750310.

SE NECESITA camarero con experiencia, para mesón. Teléfono 729179, Palencia.

TALLER marca automóviles, necesita mecánico 1ª. Teléfono 890547, Saldaña.

SEÑORA bien relacionada con colegios o particulares precisamos para la promoción de cursos en Estados Unidos e Inglaterra. Interesadas llamar a Srta. Gemma en Madrid. Tfno. 91-5711850.

SE NECESITA asistenta sólo tardes, imprescindibles. Informes. Tfno. 742335.

SE NECESITA empleada de hogar mañanas señora sola. Queipo de Llano 2, 3.º derecha. Tfno. 740502.

SE NECESITA chica llamar de 8 a 10 noche. 730444.

SE NECESITAN albañiles o cuadrillas para Valladolid. Tfnos. 983-277604 -230392.

NECESITO pastor, con informes. Tfno. 983-718102.

Traspasos

TRASPASO peluquería en Guardo por no poder atender. Buena clientela. 851575.

SE TRASPASA bar. Teléfono 711869.

TRASPASO bar ideal para matrimonios, calle Rizarzuela. Teléfono, de 2 a 3'30, 712293.

TRASPASO local barato. 726780.

TRASPASO local 21 m.². 725578. Díaz Canèja, 8.

SE TRASPASA local. Calle Jorge Manrique 8 esquina Catedral, 100 m2. Tfno. 751313 barato.

Varios

CLINICA legal. Interrupción voluntaria del embarazo y planificación familiar. Centro Clínico El Bosque. (91) 2025945 - 2025946.

DETECTIVES INTERINVEST. Carnet profesional 758. Informes confidenciales. Servicios 24 horas. Personal especializado. Aportamos pruebas 983 - 554465.

Vehículos

VENDO semi remolque volquete, marca Leciñena. Teléfono 729985, Elías.

"DASA" Distribuidores Agrícolas. Avenida de Cuba, 59 (carretera Villalobón). Teléfono 724935. Concesionario de Tractores EBRO-KUBOTA. Disponemos tractores de segunda mano.

SE VENDE Ebro 684 y aperos. Teléfono 810326.

Ventas

CHOPOS magníficos plantones dos años. Finca La Perdiguera, Castronuño (Valladolid). Teléfonos (91) 2620290 - 2623960. Horas oficina.

¡ATENCION! LIQUIDACION total por reforma. Artículos de librería: Bolígrafos, sacapuntas, pegamentos, cuadernos. Artículos juguetería: Gran surtido a precios increíbles. Artículos de fumador: Mecheros. Artículos para Carnaval. Estanterías y mostradores, etc. Caramelos Parsin's. Panaderos, 8. Valladolid. Teléfono: (983) 306777.

SE VENDE palomina. Teléfono 790420.

OCASION. Armarios 5.000, camas 2.000, frigoríficos 6.000, cocinas 4.000, dormitorios 10.000, tresillos 6.000, etc... La Manera Rosa. 750956.

SE VENDE 80.000 kilos alfalfa. 250.000 avena. Coop. Antigua. Fuentes Valdepero. Teléfono: 720211.

VENDO 3.000 kilos veza, seleccionada, a 35 ptas. kilo. Teléfono 745850.

VENDO 200 fardos de alfalfa. Melgar de Yuso. Teléfono 151863.

SE VENDEN plantas y alibustres para setos. Teléfono 745301.

PAJA blanca cerrada vendo. Teléfono 729951.

VENDO lavacabezas individual muy económico. Teléfono 751533.

VENDO 4.000 Kg. cebada KIN R-2. Mariano, Villanuño.

MESAS de oficina de ocasión por subasta de empresa en liquidación. La Manera Rosa. Teléfono 750956.

SE VENDEN amarres, comederos, teleras torvas para ovejas y material ganadero en general, Segovia. (911) 422087.

BALCONES hierro artístico. Teléfono 724431.

PLASTICOS para silos, invernaderos y soleras, natural y negro, hasta 14,5 metros ancho. El Diamante, Lope de Vega nº 5.

VENDO 1.300 Kg. yeros seleccionados. Alfonso Núñez. Abastas 749337.

SE VENDE semilla esparceta Torío. San Mamés.

VENDO jaulas completas para cría de conejos. Perfecto estado. Tfno. 726862. Palencia.

SE VENDE esparceta, Cooperativa Río Valdavia. Castrillo de Villavega. Tfno. 887036.

M.C.D.2022

El control sobre el mercado del automóvil norteamericano está cayendo en manos de los japoneses

Washington, EFE.

El control sobre el mercado del automóvil estadounidense está cayendo en manos japonesas y se estima que en el año 2000 se harán con el 40 por ciento de las ventas en EE.UU. y en Europa, coinciden los expertos.

En la década de los años 80 los principales fabricantes japoneses de automóviles construyeron ocho plantas en Estados Unidos, lo cual les permitió obtener en 1989 unas ventas récord del 26 por ciento del total del mercado nacional, año en el que fabricaron un millón de coches y camiones y se espera que dupliquen esa cifra en 1995.

El motivo de la implantación japonesa en EE.UU. obedece, en parte, a su interés por eliminar el efecto negativo de cuotas para la exportación y, paradójicamente, como respuesta a quejas de los grandes fabricantes del país, amenazados ahora por los nipones, que exigieron su radicación en EE.UU. para competir "de igual a igual". Los expertos estiman que a mediados de la presente década sus ventas podrían alcanzar un tercio del total en Estados Unidos, por encima de las de "General Motors", informó el diario "The Wall Street Journal".

Esta situación ha llevado a los "tres grandes" (Genaral Motors, Ford y Chrysler) a cerrar algunas de sus plantas en el país, el despido de miles de trabajadores y al replanteamiento de sus objetivos comerciales con miras a expandirse en Europa donde los japoneses ya se han establecido.

La "Chrysler" anunció que a finales de 1990 cerrará su tercera planta de las nueve que tiene en el país, mientras que sus otras dos competidoras comunicaron una reducción de sus ganacias en el último trimestre de 1989 del 50 por ciento (GM) y del 73 por ciento (Ford).

La "eficacia" japonesa se basa, según los expertos, en la automatización de sus plantas fabricantes, la economía de empleo, precios atractivos y control de calidad.

En 1980, los coches japoneses tenían un promedio de dos defectos por unidad, mientras que Ford tenía 6,7; la GM, 7,4 y Chrysler, 8,1, pero actualmente estos porcentajes se han reducido a 1,5 (Ford); 1,7 (GM) y 1,8 (Chrysler), y los japoneses, 1,2, según datos de la compañía "Harbour and Associates".

Las tres grandes compañías fabricantes estadounidenses necesitan entre 3,4 y 5 trabajadores por día por cada coche que construyen y los japoneses requieren una media inferior a tres empleados.

En su conjunto, las factorías japonesas en EE.UU. emplean a 12.000 trabajadores norteamericanos, mientras que sus competidores emplean a un millón de personas, aunque en la pasada década se perdieron un total de 500.000 puestos de trabajo.

"No hay duda de que habrá una industria automovilística de Estados Unidos, lo que ocurre es que sus propietarios serán distintos", en opinión de Vladimir Pucik, profesor de la facultad de Económicas de la Universidad de Michigan.

Un analista, John Casesa, predijo que en un plazo de cinco años la industria automovilística japonesa superará a la estadounidense y a finales de década tendrá un "liderazgo indiscutible" en EE.UU.

Ante este panorama, las principales empresas norteamericanas han decidido abrir sus paraguas y, en unos casos, aliarse con el diablo (los japoneses) y en otros, dado el fracaso de su competitividad en el país más competitivo del mundo, buscar otros mercados en el exterior, como Europa.

Así, la Ford ha optado, entre otras medidas, por firmar contratos con empresas líderes japonesas para la fabricación en Estados Unidos de algunos de sus modelos, mientras que la "Chrysler" llegó a un acuerdo en Viena para la fabricación de minifurgonetas.

La Ford y la General Motors compraron dos empresas de prestigio europeas como la británica "Jaguar" y la sección de camiones de la sueca "Saab-Scania", respectivamente.

Las otras "tres grandes" japonesas, Nissan, Toyota y Honda, tienen o están construyendo plantas en Gran Bretaña y prevén la construcción de tres más en Europa, además de firmar acuerdos de fabricación de vehículos en otros países del viejo continente.

Pese al éxito de esta porción del "milagro económico" japonés, los expertos consideran que estos fabricantes de coches no son invencibles y hasta pueden ser derrotados, aunque no revelan la táctica para ello.

Como afirma al "Wall Street Journal" el presidente de la compañía alemana "BMW", Eberhard von Kuenheim, los japoneses "no son invencibles. Nadie gana de por vida; incluso Napoleón y César perdieron".

Prensa económica

Madrid, (EFE).–El enfrentamiento entre los grandes bancos por la sustitución de Termes en la presidencia de la AEB, y el compromiso de Nicolás Redondo de desarrollar política de moderación salarial si el Gobierno crea fondos de inversión son hoy noticias de primera en la prensa económica.

CINCO DIAS titula en primera "UGT: moderación salarial si se crean fondos de inversión", "Los liberales seguirán gobernando en Japón", "Pérez Pita da las claves para el cambio eléctrico", "Con Popular y Herrero, el continuo pondera un 63,30 por ciento", "CYCSA aplaza la junta de accionistas al 8 de marzo".

En el editorial "Continuidad en Japón" se afirma que "Las presiones internacionales para que Japón abra sus mercados y juegue un papel de equilibrio en el entramado del comercio mundial no pueden ser rechazadas o simplemente desoídas durante más tiempo".

EXPANSION recoge en primera "El Estado debe indemnizar por el retraso de la justicia", "Fagor estudia participar en otras empresas", "El control de la contratación debe hacerse por ley", "El BBV, un banco sano y sin beneficios atípicos", "Fujitsu reclama a Nespa 1.600 millones de pesetas".

LA GACETA DE LOS NEGOCIOS titula "La sustitución de Termes enfrenta a los grandes bancos", "Torras tendrá un máximo del 50 por ciento del capital en la nueva Ebro-Agrícolas", "Las empresas en Bolsa mejoran un 23 por ciento los beneficios", "Mercapital vende parte de Midesa y de ACH".

El editorial "Importante decisión" se refiere a la próxima elección de nuevo presidente de la AEB, y afirma que "Da la impresión de que la tensión que caracteriza las relaciones entre las cúpulas bancarias, como consecuencia principalmente de una creciente e inusitada competitividad en el sector financiero, es el origen -más que la propia indiferencia– de esa falta de decisión a la hora de abordar un tema que deberá preocupar a los presidentes de todas las entidades".

IBERDUERO–PALENCIA

Informa que en el día que se indica se cortará el servicio de energía eléctrica a las siguientes instalaciones:

DIA 22-02-90 JUEVES, DE 10 A 17 HORAS

Afectará en Astudillo al centro de transformación de propiedad particular Rafael Rojas.

DE 10 A 11 HORAS

Afectará a los términos de Astudillo, Valbuena, Villodré, Melgar de Yuso e Itero de la Vega, y los centros de transformación de propiedad particular situados en los términos antes descritos.

El horario es aproximado. – Se ruegan disculpas.

Palencia, 16 de febrero de 1990

IBERDUERO–PALENCIA

Informa que en el día que se indica se cortará el servicio de energía eléctrica a las siguientes instalaciones:

DIA 20-02-90 MARTES

DE 9,30 A 11,30 HORAS

Afectará a los sectores Iberduero en Grijota, La Pinilla, El Sobradillo, La Verdeguera, Hoyo de la Plata y STD Grijota.

El horario es aproximado. – Se ruegan disculpas.

Palencia, 16 de febrero de 1990

B.U.P. y C.O.U.
(convalidable) en
USA - CANADA - AUSTRALIA - NUEVA ZELANDA
Con la prestigiosa organización
welcome
VERANO EN USA - IRLANDA - CANADA.
Información: **SONYLANG** - Patio Castaño, 4 - PALENCIA
Teléfono 74 43 40.

EDICTO

DOÑA MARIA PILAR GONZALVEZ VICENTE, Magistrado-Juez del Juzgado de Primera Instancia nº 2 de los de Palencia y su Partido.

HAGO SABER: Que en este Juzgado se tramita expediente de dominio con el número 60 de 1990, a instancia del Procurador Don José Carlos Hidalgo Martín, en nombre y representación de Doña Prudencia, Doña María del Carmen, Doña Alberta, Doña María del Pilar, Doña María Gloria y Don Gonzalo Diosdado Antolín, sobre reanudación del tracto sucesivo interrumpido de la siguiente finca:

"Finca rústica de cereal secano, al pago de Juan Picas con una extensión superficial de seis hectáreas, cuarenta y cuatro áreas y ochenta centiáreas. Linda: al Norte, camino de los Ligeros; Sur la 40 de Angel Plaza y otra; Este la 40 de Angel Plaza y finca de propietario desconocido, y al Oeste con finca de Benicia García", sita en término de Vertabillo (Palencia).

Dicha finca figura inscrita en el Registro de la propiedad de Baltanás (Palencia) al tomo 1165, libro 52, folio 185, finca 5315 y pertenece a los solicitantes por donación efectuada a los mismos por sus padres Don Fidel Diosdado Mora y Doña Agueda Antolín Escudero.

Y por medio del presente edicto se convoca a las personas ignoradas a quienes pueda perjudicar la inscripción solicitada, a fin de que dentro de los DIEZ DIAS SIGUIENTES a la publicación del mismo, puedan comparecer ante este Juzgado para alegar lo que a su derecho convenga.

Dado en Palencia, a trece de febrero de mil novecientos noventa
EL MAGISTRADO JUEZ — EL SECRETARIO

RETALES
por
KILOS
¡¡SEÑORA!!

¿Tiene usted una tienda de RETALES o piensa dedicarse a este ESTUPENDO NEGOCIO?

En cualquier caso le interesa saber que el **ALMACEN MAS IMPORTANTE DE ESPAÑA** se encuentra en Antonio Machado, s/n. NAVATEJERA (León).

MILES y MILES de KILOS

DE RETALES
DE TODAS CLASES
Y TOALLAS

con pequeños defectos, también por KILOS.

Nuestros precios son UNICOS. BARATISIMOS para que Vd. gane dinero.

PERO ESO SI,
SOLO VENDEMOS
AL CONTADO

JEFE DE VENTAS:
SR. VALBUENA
Teléfono: 987-241299
Horas de oficina

GUIA MEDICA

CLINICA DENTAL
DRA. MARIA LUISA ALVAREZ
DR. JUAN JOSE HERRANZ
Plaza San Lázaro, 2, 1.º Izqda.—Tfno. 74 03 03

ABILIO BURGOS DE PABLO
Ex-médico residente S. División de Boston (EE.UU.)
BRONQUIOS - PULMON - CORAZON
Consulta de 11 a 2 y de 5 a 7 (previa petición)
Onésimo Redondo, 11-4º D — Teléfono 74 45 35

DR. ROBLES
CLINICA RADIOLOGICA
-RADIOGRAFIAS SIMPLES Y DE CONTRASTE-
-PLACAS DE COLUMNA VERTEBRAL ENTERA-
-MAMOGRAFIAS-
CONSULTA DE 4 A 7-José Antonio,33 — Teléfono 72 52 89

Dr. ANTONIO RIAZA LOPEZ
CIRUGIA ORTOPEDICA Y TRAUMATOLOGIA
REHABILITACION
C./ Valentín Calderón, núm. 8, 3º D-Tfno. 74 74 14
Consulta de 4,30 a 7,30-Llamadas sólo tardes

DR. MANUEL IBAÑEZ JIMENEZ
GINECOLOGIA Y PARTOS
Consulta previa cita
Valentín Calderón, 17—Tfnos. 724347-744066

M.C.D.2022

ACCIONES		Anterior	Hoy
BANCOS			
Bilbao-Vizcaya	M	711	708
«	B	715	710
«	BI	715	710
«	V	711	708
Andalucía	M	1.503	1.501
Atlántico	M	332	-
Bankinter	M	650	650
Bankoa	BI	387	387
Barclays Bank	M	315	315
B. N. P. España	M	332	331
Castilla	M	5.570	5.570
Catalana	B	526	526
Central	M	910	915
«	B	910	915
«	BI	910	915
«	V	910	915
Com. Español	M	661	661
Com. Trasatlántico	B	1.600 EX	1.600
Cto. Balear	M	585	585
Español Crédito	M	C 4.660	C 4.550
«	B	- EX	-
«	B	-	-
«	V	-	-
Exterior	M	625	625
«	B	625	625
«	BI	615	625
«	V	620	620
Fomento	M	373	377
Galicia	M	951	951
Guipuzcoano	M	905	900
«	BI	900	900
Herrero	M	902	4.700
Hispano	M	706	706
«	B	710	705
«	BI	700	705
«	V	740	-
Pastor	M	580	580
«	B	585	582
«	BI	585	581
«	V	585	582
Popular	M	1.726	C 8.630
«	B	1.720	-
«	BI	1.725	-
«	V	1.728	-
Progreso	M	678	676
Santander	M	C 4.960	C 4.935
«	B	-	-
«	BI	-	-
«	V	-	-
Valencia	M	331	350
«	V	340	336
Vasconia	M	735	-
Zaragozano	M	663	663
«	B	670	675
«	BI	660	-
«	V	690	-
SEGUROS			
Aurora-Polar	BI	1.500	-
Bilbao	BI	320	-
Corp. Mapfre	M	C 7.580	C 7.700
Reunión	V	330	335
Unión Fénix	M	C 8.700	C 8.600
INV. MOBILIARIAS/FINANCIERAS			
Cartinbao	M	307	307
Figranvisa	M	445,5	-
Finsa	M	763,5	-
Bansaliber	M	952	952
Carmosa	M	1.340	1.340
Cartex	M	233	233
Cartisa	M	1.550	1.515
Ceivasa	M	1.201	1.201
Cofir	M	332	335
Corp. Alba	M	C 8.010	C 8.000
Esp. Inversiones	M	D. 360	-
Fibansa	M	1.185	1.185
Fintisa	M	925	915
Fiponsa	M	1.575	1.545
Gral. Inversiones	M	290	290
Gesinval Europa	M	226,5	-
Gesinval Ibérica	M	226,5	-
Herrero	M	702	-
Inbazasa	M	358	-
Inburesa	M	73	74
Intra	BI	403	403
Invatisa	M	1.330	1.410
Invercogui	BI	520	510
Inverpastor	M	D. 153,5	153,5
Mobinter	M	158	-
Norvasa	M	840	841
Pratisa	M	1.225	-
Rentisa	M	1.375	1.375
Unión Europea	M	320	320

ACCIONES		Anterior	Hoy
ALIMENTACION			
Savin	M	515	510
«	BI	495	-
El Aguila	M	340	340
Bodegas Bilbaínas	BI	1.500	-
Corp. Alimentaria	M	230	230
Damm	B	1.160	1.137
Ebro	M	C 3.230	C 3.200
Elosua	M	750	-
Garavilla	BI	505	-
Gral. Azucarera	M	C 5.980	C 6.010
Ind. Agrícolas	B	P. 1.365	P. 1.355
Koipe	M	C 4.460	C 4.500
Pebsa	M	125	120
Tabacalera	M	678	671
Uniasa	M	C 4.030	C 4.010
Unión Cervera	M	81	80,5
Viscofán	M	C 2.500	C 2.495
ELECTRICAS			
Cantábrico	M	C 1.775	C 1.785
Cataluña	B	C 370	C 371
Endesa	M	C 2.310	C 2.295
Española	M	C 549	C 538
«	B	-	-
«	BI	-	-
«	V	-	-
Fecsa	M	-	-
«	B	C 534	C 529
«	B	-	-
«	V	-	-
Gesa	M	C 3.165	C 3.165
Iberduero	M	C 649	C 645
«	B	-	-
«	BI	-	-
«	V	-	-
Nansa	M	C 8.230	C -
Reunidas	M	C 832	C 826
Ribagorzana	B	C 1.405	C 1.400
Sevillana	M	C 618	C 619
«	B	-	-
«	BI	-	-
«	V	-	-
U. E. Fenosa	M	C 462	C 461
«	B	-	-
«	BI	-	-
«	V	-	-
Viesgo	M	C 3.045	C 3.045
SIDEROMETALURGICAS			
Acenor	BI	115	-
Acerinox	M	983	1.000
Acumulad. Tudor	M	C 1.375	C 1.380
Aforasa	M	295	295
Altos Hornos	M	C 492	C 499
«	B	-	-
«	BI	-	-
Amper	M	C 1.620	C 1.610
Asturiana Zinc	M	1.010	-
Auxiliar FF. CC.	M	820	845
Bendix España	M	420	420
Cerrajera	BI	260	255
Ceselsa	M	P.550	-
Citröen Hispania	M	1.250	-
Coto Cortés	M	435	435
Duro Felguera	M	C 1.580	C 1.585
Española Zinc	M	530	540
Fasa Renault	M	489	489
IS-MEI	M	520	520
Imisa	M	160	-
Jumberca	B	270	270
Macosa	M	C 873	C 865
Nissan Mot. Ibérica	M	C 775	C 776
«	B	-	-
Nueva Montaña	M	C 407	C 403
Ponferrada	M	87	89,75
Santana	M	160	160,25
Sistemas AF	M	882	889
Tormaleo	M	435	435
Tubacex	M	C 1.130	C 1.140
«	BI	-	-
Tycsa	M	260	-
Zardoya Otis	M	C 10.170	C 10.100
QUIMICAS			
Aragonesas	M	C 1.900	C 1.915
«	B	-	-
Carburos	B	C 7.400	C 7.370
Cross	M	C 1.620	C 1.610
«	B	-	-
Ence	M	C 4.680	C 4.690
Explosivos	M	-	-
«	B	-	-
«	BI	-	-
Faes	BI	1.500	1.505
Fosforera	M	375	375

ACCIONES		Anterior	Hoy
QUIMICAS			
Inpacsa	B	105	108
Nicas	BI	88	-
Oxígeno	M	1.200	-
Papelera Esp.	M	C 634	C 638
«	BI	-	-
Papelera Navarra	M	118	118,25
Petróleos	M	C 2.150	C 2.145
«	B	-	-
«	BI	-	-
Petromed	M	C 8.050	C 8.050
Sarrió	M	C 1.535	C 1.545
Seda Barna	B	C 605	C 600
Sefanitro	BI	200	-
Sciace	M	C 836	C 837
«	B	-	-
Torras Hostench	B	C 1.425	C 1.330
Unipapel	M	1.170	1.175
Vidrala	M	C 3.425	C 3.400
Vilesa	M	780	755
CONSTRUCCION			
Agromán	BI	C 3.470	C 3.450
Asland	B	C 4.985	C 5.000
Corp. Noreste	M	1.390	P. 1.390
Cristalería	M	1.050	1.095
Cubiertas MZOV	B	1.025	-
Dragados	M	C 2.545	C 2.530
Finac. y Minera	M	2.090	2.090
Fomento Obras	B	2.710	2.750
Lemona	BI	2.080	2.055
Rezola	BI	715	730
Sansón	B	P. 3.100	-
Tafisa	M	605	600
Uralita	M	C 3.300	C 3.280
Valderrivas	M	4.325	4.290
Valen. Cementos	M	3.470	3.445
«	V	4.000	-
INMOBILIARIAS			
Metro-Vacesa	M	C 5.390	C 5.360
Ahorro familiar	M	310	305
Ceisa	M	P. 2.150	P. 2.100
Colonial	B	860	-
El Encinar	M	535	535
Eurobuliding	M	196	186
Inmobanif«	M	D. 1.100	-
Renta Inmobil.	M	C 1.220	C 1.215
Urbis	M	392	392
Vallermosos	M	C 3.240	C 3.220
Zabálburu	BI	550	-
VARIAS			
Acesa	M	C 924	C 924
Aguas Barna	B	765	735
Aguas Valencia	B	955	920
Aumar	M	115	114
Catalana gas	B	C 4.985	C 4.930
Finanzauto	M	690	685
Gas Madrid	M	718	718
Iberpistas	M	117,25	117,5
Indo	B	710	711
Prosegur	M	C 4.840	C 4.760
Saba	B	740	-
Tabacos Filipinas	B	240	235
Telefónica	M	C 863	C 867
«	B	-	-
«	BI	-	-
«	V	-	-
DERECHO			
Azucarera		C 550	C 546
		-	-
		-	-
		-	-
		-	-
		-	-
		-	-
		-	-
		-	-
		-	-
		-	-
Repsol		C 2.545	C 2.510
FONDOS INVERSION			
Bancayafondo I		1.205,65	-
Bancayafondo III		1.368,53	-
Bilbao Eurofund		12,82	-
Fonbancaya		600,26	-
Fondonorte		145,58	-
Interbao		1.128,05	-
Inverahorro		782,67	-
Mobilnova		121,93	-
Mundiahorro		1.032,04	-
Patrinova		117,06	-
METALES PRECIOSOS			
ORO (ptas./Gramo)		1.592,85	1.622,18
PLATA (Ptas./Gramo)		21,06	21,25

BBV BANCO BILBAO VIZCAYA

M.C.D.2022

Accidentes de autobuses

En Chile murieron 19 personas y 33 resultaron heridas al estrellarse un autocar de turistas

Huesca.-Un joven resultó muerto y otros dieciséis heridos de diversa consideración a consecuencia del accidente sufrido por un autobús, a las 7,30 horas de la mañana de ayer, en las curvas del Mont Reposs, en la carretera N-330, término municipal de Arguis (Huesca).

El accidente ocurrió al salirse de la carretera el autobús que trasladaba a 56 jóvenes de edades entre 17 y 22 años, miembros del club de esquí "Stadium Venecia", de Zaragoza. Por causas que se desconocen, el vehículo se salió de la calzada en una curva y se precipitó por un terraplén de unos cuatro metros de desnivel.

El fallecido es Antonio Andréu Marzo, de 22 años, que quedó atrapado debajo del autobús. Los otros 17 jóvenes heridos fueron trasladados hasta el hospital de la Seguridad Social "San Jorge", de Huesca, donde fueron atendidos y posteriormente dados de alta. Sólo José Torres Ramón quedó ingresado con heridas de pronóstico grave.

El autocar de la marca Pegaso, con matrícula B-3355-EV, de la empresa Serrano, de Zaragoza, era conducido por Alberto Javier Serrano, hijo del propietario, que realiza este trayecto por el Pirineo aragonés desde hace 15 años. El conductor resultó ileso en el accidente.

UN MUERTO Y TRES HERIDOS GRAVES ARROLLADOS POR UN AUTOBUS SIN CONDUCTOR

Barcelona (EFE).-Las tres personas que resultaron heridas en la noche del sábado al ser arrolladas por un autobús urbano en Barcelona continúan en estado grave, informaron fuentes del Hospital Clínico.

El niño de 11 años Jordi Domenech Sala, que sufre traumatismos diversos, permanece estable dentro de la gravedad de su estado, tras ser sometido a una intervención quirúrgica.

Jordi Domenech, hijo de Rosa Sala Rodríguez, de 37 años, que falleció en el accidente, continúa ingresado en la Unidad de Cuidados Intensivos (UCI) de Pediatría del Hospital Clínico de Barcelona.

Las mismas fuentes agregaron que Elisa Fernández Fernández, de 49 años, y Miguel Morales Valcázar, que sufren politraumatismos, permanecen en estado estacionario sin que se haya producido ningún cambio significativo en la evolución de sus heridas.

El accidente se produjo cuando un autobús de la línea 605, estacionado sin conductor en la Avenida Paralelo de Barcelona, emprendió la marcha arrollando a cuatro personas y colisionando posteriormente contra un vehículo y la fachada de un edificio.

El autobús, matrícula B-6906-EB, que ha sido precintado por orden del juez de guardia, se encontraba aparcado vacío en la estación terminal de autobuses cuando se deslizó sin control por la avenida Paralelo, atravesando la calle Lérida e invadiendo la acera.

Fuentes de la Guardia Urbana indicaron que el autobús inició la marcha sin conductor, ya que, al parecer, no tenía el freno de mano puesto.

El conductor del vehículo, que cubría el trayecto entre la Plaza España de Barcelona y el barrio de San Cosme en El Prat de Llobregat, había abandonado el autobús para tomarse una aspirina en un bar de la zona.

CHILE: 19 MUERTOS Y 33 HERIDOS EN ACCIDENTE DE AUTOBUS

Santiago de Chile (EFE).-Diecinueve personas resultaron muertas y treinta y tres heridas graves, ayer, al estrellarse un autobús de turistas peruanos y bolivianos con un camión en el norte de Chile, informó la Policía.

El accidente ocurrió a 1.090 kilómetros al norte de Santiago, cuando un autobús de la empresa "Ramos Cholele", con 52 pasajeros a bordo, chocó de frente contra un camión.

El autobús se dirigía a Santiago desde el puerto de Iquique, 1.870 kilómetros al norte de esta capital, y los primeros informes afirman que la mayoría de los pasajeros eran ciudadanos peruanos y bolivianos.

Los heridos, 13 de ellos muy graves, fueron internados en el hospital de Taltal, 1.100 kilómetros al norte de esta capital, y el resto fueron trasladados al hospital de Antofagasta, 300 kilómetros más al norte.

EXORCISMOS.- ALMERIA.- Es patente el trance en que entran los seguidores del exorcista almeriense Manuel Aracil Rodríguez. Personas de todas las edades, pero fundamentalmente jóvenes, acuden casi a diario a estas prácticas, que tienen lugar tanto en el barrio de Pescadería (Almería-capital), así como en Roquetas de Mar. (EFE)

Naufragio en Chile

Hay 19 muertos y decenas de desaparecidos

Santiago de Chile (EFE).-La Gobernación Marítima de Valdavia confirmó que han sido recuperados los cadáveres de 19 pasajeros de la embarcación que naufragó en aguas de la desembocadura del río Valdavia, 835 kilómetros al sur de Santiago.

Cifras extraoficiales de la Policía, por su parte, precisaron que hasta el filo de la medianoche (03,00 gmt), otras 50 personas habían sido rescatadas y alrededor de 80 continúan desparecidas.

El naufragio se produjo alrededor de las 19,20 horas (22,20 gmt) del domingo, cuando el barco "Calipso I", de 14 metros de eslora y perteneciente a una compañía pesquera local, volcó y se hundió mientras cubría la ruta de unos veinte kilómetros de distancia entre el puerto de Corral y de la ciudad de Valdavia.

Se desconoce las causas del naufragio, aunque fuentes oficiosas recogidas por medios periodísticos locales señalan que la quilla de la embarcación probablemente chocó contra los restos de la estructura del "San Carlos", barco hundido en la bahía de Corral durante el gran terremoto de 1960.

Sin embargo, no se descarta la posibilidad de que el siniestro se hubiese producido debido al exceso de pasajeros, puesto que según los datos oficiosos disponibles, en el momento de producirse el accidente la nave llevaba alrededor de 150 personas a bordo entre tripulantes y pasajeros.

Según se ha podido saber, a bordo del "Calipso" viajaban unos cincuenta integrantes de la delegación deportiva del club "Miraflores" de Valdavia, que el sábado jugó en Corral frente al equipo "Estrella del Mar" un partido correspondiente al torneo regional de fútbol, que terminó con victoria de los visitantes por siete goles a cero.

Tras el partido, jugadores y acompañantes del "Miraflores" decidieron pasar el fin de semana en el puerto de Corral, para regresar esta noche a Valdavia.

†

LA SEÑORA

Doña ELECTA SIERRA CONDE

Falleció en Palencia, el día 18 de febrero de 1990
a los 87 años de edad
DESPUES DE RECIBIR LOS SANTOS SACRAMENTOS
Y LA BENDICION APOSTOLICA DE SU SANTIDAD
D. E. P.

Sus apenados sobrinos, primos y demás familia,

Ruegan una oración por su alma

Funeral: Martes, día 20, a las 12 del mediodía, y a continuación la conducción del cadáver al cementerio de Ntra. Sra. de los Angeles.
Misa de familia: Martes, día 20, a las siete y media de la tarde.
Iglesia parroquial: María Reina Inmaculada.
Casa mortuoria: Hospital Provincial "San Telmo".
Casa doliente: C./ Los Nogales 12, Palencia.
SANTA LUCIA, S.A - Cía. de Seguros.
Funeraria SAN MIGUEL
C./ Panaderas, 8 - Teléfono 74 97 97 - Palencia

La familia de

Doña MARUJA HERNANDEZ SOLORZANO

(q.e.p.d.)

recientemente fallecida, agradecen por este medio, en la imposibilidad de hacerlo personalmente, las muestras de aprecio y condolencias recibidas de sus amistades, con motivo de la triste desgracia que les aflige.

†

PRIMER ANIVERSARIO DE LA SEÑORA

Doña MATILDE NOVIS RODRIGUEZ

Que falleció en Palma de Mallorca, el día 20 de febrero de 1989
a los 63 años de edad
DESPUES DE RECIBIR LOS SANTOS SACRAMENTOS
D. E. P.

Su apenado esposo Fernando Puebla Polo; hijos Luis-Fernando y Rosa María del Carmen Puebla Novis; hijos políticos Carmen Soto y Rafael Arroyo; hermanos Rafael y Enriqueta; hermana política Elvira Hernández; nietos, sobrinos, tíos, primos y demás familia

Al recordar tan triste fecha, suplican una oración por su alma

Misa de aniversario: Día 20, martes, a las siete y media de la tarde en la iglesia parroquial de San José.
Pompas Fúnebres "NTRA. SRA. DE LA CALLE" – Plaza Mayor, núm. 13 - Teléfono 74 49 49

M.C.D.2022

Consiguió su popularidad gracias al lema: «Busque, compare y si encuentra algo mejor, cómprelo»

MANUEL LUQUE SE HA CONVERTIDO EN EL DIRECTOR DE UNA EMPRESA DE PRODUCTOS CONGELADOS

«SOY DEMASIADO JOVEN PARA DEDICARME A LA POLITICA»

Nieves Suárez

Una frase: "Busque, compare y si encuentra algo mejor, cómprelo" le convirtió en un personaje popular y famoso para todos los españoles, y en especial, las amas de casa. Manuel Luque convenció con este slogan a muchas españolas de que los productos Camp eran los mejores para blanquear la ropa. Ahora, este tinerfeño afincado en Cataluña, lucha por levantar otro negocio relacionado con la carne de porcino congelada.

La familia Camp, compuesta por tres hermanos, provocaron la salida de Luque de la empresa de detergentes, asustados por la popularidad y en desacuerdo con sus métodos. Con el dinero que logró en la empresa de detergentes, Manuel dirige otro pequeño imperio que lleva por nombre "Integrated Projetc Management, S.A.", encargado de distribuir carne congelada.

"AHORA TENGO OTRO LEMA: TRABAJAR, TRABAJAR Y TRABAJAR"

–¿Qué lema utiliza ahora en su nueva empresa?

–Solamente he perseguido un lema en mi vida: trabajar, trabajar y trabajar, pero siempre buscando el éxito.

–¿Le fue muy doloroso abandonar Camp?

–Doloroso sí es, pero no tengo nada contra ellos. Vendí mi participación en la empresa y ahí acabó mi relación.

Durante tres años y medio la imagen de Manuel Luque anunciando los productos de la empresa donde trabajaba se hizo familiar en todos los hogares. Era el primer empresario de este país que tenía la original idea de crear un spot publicitario en el que participaban los trabajadores reales de cada producto. "Al principio me costó convencerles, pero al final lo conseguí".

"BUSCO TRABAJADORES AGRESIVOS"

–¿Nunca ha pensado en volver a utilizar la famosa frase?

–No, porque segundas partes nunca han sido buenas.

–¿En qué se fija para contratar a una persona?

–Busco gente agresiva, que tenga ideas y que quiera trabajar. Por ahora no me he encontrado a ningún joven que se siente frente a mí y me diga: quiero hacer esto y esto.

–¿Por qué se puede prescindir de una persona?

Manuel Luque

–Una, porque no obtiene el resultado que se esperaba de ella; dos, por un cambio de estrategias; y tres, por su límite de edad.

–¿A usted le influyen las recomendaciones?

–Te abren la puerta, pero nunca van más allá. He de reconocer que a mí me han obligado a contratar a personas recomendadas, pero a la larga no da buen resultado.

–¿Le han llamado para hacer política?

–Soy demasiado joven para dedicarme a la política.

SOLUCIONES A LOS PASATIEMPOS DEL DIA ANTERIOR

AL CUCIGRAMA GRAFICO

HORIZONTALES: 1: Abad. 2: Agorar. 3: Am. Latex. 4: Alef. Naves. 5: EMILIO. Nenes. 6: Ara. anuT. Soñar. 7: Eliminados. Nabab. 8: As. Nasa. B. Sobar. 9: Ita. Cid. uS. Rada. 10: Rejo. ¡So!. Toa. Tas. 11: Erebo. S. Risa. No. 12: Animo. Granadilla. 13: ótaP. anaG. Loa. 14: Osará. alunáC. 15: otirG. Peor. 16: amarB. ÑR. 17: Odioso. 18: Osar.

VERTICALES: 1: Aire. 2: Estera. 3: Al. Ajeno. 4: Erin. Obito. 5: amamaC. Omaso. 6: Alí. Isis. olatA. 7: Amelonados. Primo. 8: Ag. Fina. G. Arado. 9: Bol. auD. Ra. Gris. 10: Arán. ¡To!. Ana. Boa. 11: Batán. S. nalP. Sr. 12: Revés. BUTRAGUEÑO. 13: Xenon. soiD. noR. 14: Señas. Asilar. 15: Sabor. aloC. 16: Rabat. La. 17: Badana. 18: Raso.

AL JEROGLIFICO

- LUCIA GUARDABA MIS SILLONES

TABLEROGRAMA

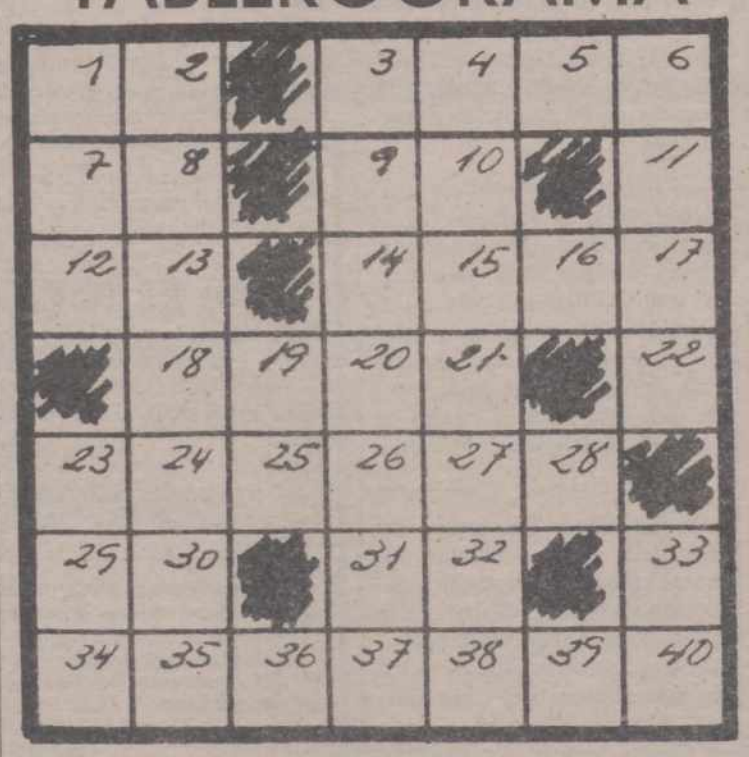

A — — — — — — Tumor de forma pendular.
35 8 2 38 7 25

B — — — — — — Nombre de mujer.
18 17 23 24 1 26

C — — — — — Ciudad italiana.
39 4 16 36 12

D — — — — — — — Que se deleita en hacer mal (pl.).
3 6 19 29 14 9 34

E — — — Persona encargada de la crianza o educación de un niño (fem.).
28 20 13

F — — — — — Parte del calzado que toca el suelo.
30 11 5 32 21

G — — — Utiliza, emplea.
40 10 22

H — — — Nombre de consonante.
33 37 31

I — — Dos.
15 27

CRUCIGRAMA

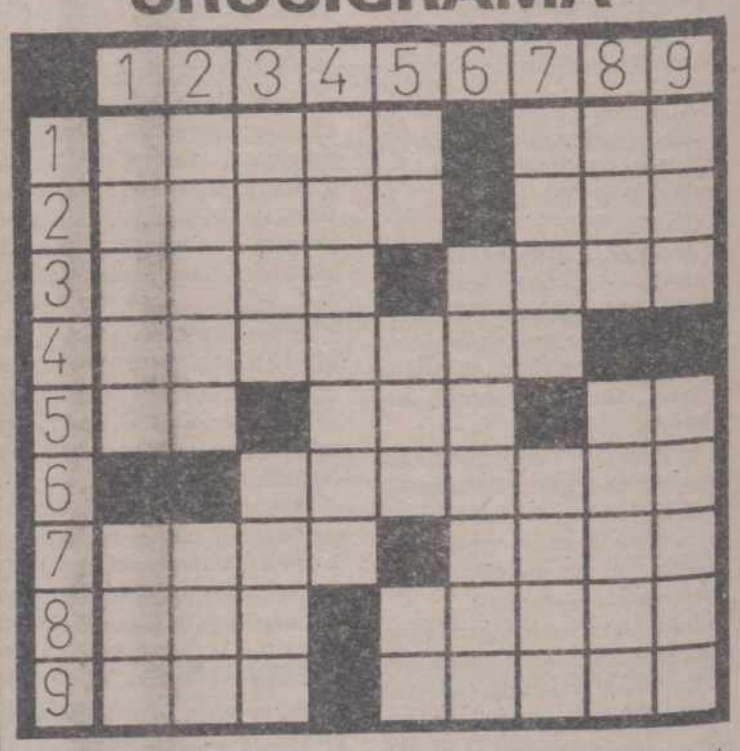

HORIZONTALES: 1: Cabello (pl.). Apócope. 2: Vesícula que contiene el germen de un nuevo ser. Esfinter. 3: Cacahuete. Color. 4: Arabe. 5: Consonantes diferentes. De esta forma o manera. Contracción. 6: Nombre científico del percebe. 7: Vara gruesa y larga. (al rev.) Modo de vivir. 8: Anillo. Sitio donde se combate. 9: Apócope. Mujer noble o distinguida (pl.)

VERTICALES: 1: Sitio donde hay árboles frutales, especialmente manzanos. Río de la provincia de Santander. 2: (al rev.) Arduo. Piedra del altar. 3: Cristal de un espejo. Ala sin plumas. 4: Incienso. 5: Interjección arrieril. Aire popular canario. Nieto de Cam. 6: Moverá violentamente. 7: Tubo a modo de canuto. Repetición. 8: Ave trepadora que habita en el Brasil. Templa un instrumento. 9: Nota musical. Recluta o enganche de gente para el servicio de un estado (pl.)

M.C.D.2022

Vaitiare: de novia de Julio Iglesias a presentadora

Paco Llorente

Según Marlon Brando, la tahitiana Vaitiare, es la mujer más bella de la Polinesia. Y si lo dice Brando, habrá que creerle puesto que él entiende un poquito de esas cosas y, además, no hay que olvidar que el genial actor posee una isla en este increíble archipiélago.

Televisión Española acaba de rodar una serie de seis episodios de una hora de duración cada uno, en los que nos mostrará las bellezas de estas lejanas islas, y, para que la belleza no se rompa en ningún instante ha contado con una presentadora de excepción: Vaitiare, esta guapísima mujer que se hizo superfamosa en nuestro país al haber sido uno de los apasionados amores de Julio Iglesias.

– Ha sido –nos dice Vaitiare– como regresar a mi infancia. Recorrer todas las islas como lo hice cuando era pequeña, jugar con el mar, con mis amigos, ha sido lo más maravilloso que me ha podido pasar.

– Así da gusto trabajar ¿no?

– Claro, es bonito trabajar realizando algo que realmente te gusta. En este caso más que un trabajo para mí ha sido unas largas vacaciones en mi propio país.

– Marlon Brando, que tiene una isla cerca de donde tu naciste, dice que eres la mujer más bella de la Polinesia. ¿Te agradan estos piropos?

– Naturalmente que me agradan. Que digan cosas bonitas de una siempre es agradable y mucho más en los tiempos que corren, puesto que en la actualidad no se lleva mucho eso de la galantería.

– Vaitiare, hemos visto que en tu tierra se te quiere y se te respeta mucho...

– Sí, las gentes de mi tierra están orgullosos de tener una tahitiana famosa que sale en las revistas y trabaja en la televisión. Lo sienten así y así lo demuestran, aquí nadie tiene reparos en demostrar sus sentimientos, nadie oculta nada en el fondo de su alma.

– Un personaje muy famoso en estas islas también es Julio Iglesias...

– Es normal, Julio es famoso en todo el mundo.

– ¿Hace mucho que no le ves?

– Sí, hace ya unos meses que no le veo, aunque guardo un cierto contacto con él a través del teléfono.

– ¿Ya le has olvidado?

– No, ¿para qué te voy a mentir? Mira, una mujer, después de haber conocido a Julio, es muy difícil que le olvide. Julio es un ser genial, muy cariñoso, simpático y guapo. ¿Qué más se puede pedir?

– Supongo que lo del dinero también debe tener su importancia...

– El dinero es importante para todo, con dinero tienes menos problemas y al tener menos problemas puedes ser más feliz, pero de verdad, tampoco creo que sea realmente imprescindible para poder alcanzar la felicidad.

– Tú das la impresión de ser feliz, aunque tus romances no terminaron siempre bien... Julio Iglesias, Pedro Ruiz...

– No tengo demasiada suerte en el amor, pero soy constante y sé que algún día encontraré al hombre de mi vida.

–¿Qué le pides al hombre de tu vida?

– Ante todo que me quiera mucho, con eso tendré suficiente.

PROGRAMACION TV

LUNES, 19

1.ª CADENA

17,50 Avance Telediario
17,55 Los mundos de Yupi
18,25 Ravioli
"Pepe tiene paperas"
18,55 El Osito Ruppert
"Ruppert y Mourrina"
19,00 Nuestros árboles
"La palmera canaria"
19,20 El nuevo espectador
(Rep. en TVE-1: Sábado 24, a las 5,55)
20,20 Informativos Territoriales
20,29 Conexión con la programación nacional
20,30 Telediario-2
21,00 El Tiempo
21,05 Tribunal popular
(Rep. en TVE-1: Sábado 24, a las 7,50)
22,35 Mi hermana Dorothy
"Una noche en la ópera"
23,05 Documentos TV
(Rep. en TVE-1: Sábado 24, a las 4,55)
00,05 Telediario-3 y Teledeporte
01,00 Cine Club de Madrugada
Ciclo dedicado al Cine Chino de los 80
"Memorias del viejo Pekín", 1982, 92' aprox.
Dirección: Wu Ming
Intérpretes: Shen Jie, Zheng Zhenyao, Zhang Min, Zhang Fengye, Yzn Xiang
02,35 Despedida y cierre

2ª CADENA

17,30 De película
(Rep. en TVE-1: Sábado 24, a las 6,55)
"Panorama de actualidad"
18,25 Cascanueces
(Nueva serie)
"Dinero, locura y asesinato"
19,15 El mirador
19,30 Cerca de las estrellas
20: –Fútbol sala
Liga Nacional
Teka-Fontaine
En directo desde Santander
–Via Olímpica
22,00 Noticias 2
22,35 Cine-Club Ciclo: Jack Lemmon
"Con faldas y a lo loco", 1959, 116'
Dirección: Billy Wilder
Intérpretes: Marilyn Monroe, Jack Lemmon, Tony Curtis, Joe E. Brown, George Raft, Joan Shawlee, Mike Mazurki, Pat O'-Brien
1929. Chicago. La banda de "Botines Colombo" asesina a una banda rival en un garaje. Joe y Jerry, dos músicos son testigos de la matanza, y perseguidos por los gangsters deben desaparecer.
00,40 Jazz entre amigos
(Repetición en TVE-1: Sábado 24, a las 2,25)
"Quest"
01,35 La noche
"España diversa"
Modera: Pedro Altares
02,30 Despedida y cierre

MARTES, 20

1ª CADENA

7,45 Carta de ajuste
8,00 Buenos Días
10,00 El día por delante
–Webster
"El caso Webster Long" (3.ª parte)
–Avance Telediario
–Santa Bárbara
"Episodio n.º205"
–Avance Telediario
–Dibujos animados
"El Correcaminos": Un plan perfecto
14,00 Informativos Territoriales
14,55 Conexión con la programación nacional
15,00 Telediario-1
15,30 A mi manera
–Cheers
"El día de Diana Chambers"

17,50 Avance Telediario
17,55 Los mundos de Yupi
18,25 Patoaventuras
"El laberinto de las Bermudas"
18,50 Apaga y vámonos
19,20 Entre líneas
(Rep. en TVE-1: Sábado 25, a las 05,20)
19,50 Como en los viejos tiempos
"El tango se baila en pareja"
20,20 Informativos territoriales
20,29 Conexión con la programación nacional
20,30 Telediario-2
21,00 El tiempo
21,10 El martes que viene
(Rep. en TVE-2: Domingo 25, a las 03,35)
22,30 Sesión de noche
Ciclo dedicado a Alfred Hitchcock
"La ventana indiscrta", 1954, 106'
Dirección: Alfred Hitchcock
Intérpretes: James Stewart, Grace Kelly, Thelma Ritter, Raymond Burr, Wendell CoreyL.B. Jeffries, fotógrafo profesional, ha sufrido un accidente y está escayolado de cintura para abajo. Pasa el tiempo es su pequeño apartamento, sin otra diversión que contemplar a través de la ventana lo que sucede en las viviendas que, como la suya, dan a un gran patio. La extraña actitud de uno de sus vecinos le hace sospechar que ha asesinado a su esposa. Jeff ayudado por la enfermera que la atiende y por Lisa, una joven de elevada posición que pretende casarse con él, intentará desenmascarar al criminal.
-Premio de la Sociedad de Críticos de Nueva York a la mejor película 1954
00,25 Telediario-3 y Teledeporte
00,55 Testimonio
"Cambios en el Este"
01,00 Filmoteca del Martes
Ciclo dedicado a Bela Lugosi
"Chandu", 1932, 64'
02,05 Despedida y cierre

2.ª CADENA

7,45 Carta de ajuste
8,00 Con tu cuerpo
8,15 Dibujos animados
"Los amigos de Gusiluz": De la misma casta
8,30 Cursos de idiomas
9,00 El salero
(Repetición)
10,00 Hoy a las 10
11,00 Nanny
"Cruzando la línea"
12,00 Las doce en punta
13,00 Eurodiario
13,30 Barrio Sésamo
14,00 3 x 4
15,00 Misterios sin resolver
"Episodio n.º 16"
15,50 Tira de música
16,40 Cristal
Inocencia llama a Alejandro Ascanio para reconciliarse con él. Marión va al despacho de Luis Alfredo, allí ve la carta que le envió Cristina y no vacila en ir a casa de ésta y decirle que él no la ama.
17,30 Klip
(Rep. en TVE-2: Sábado 24, a las 10)
18,25 Hannay
"Que las campanas repiquen por Shoreditch"
19,15 El Mirador
19,30 Cerca de las estrellas
21: –Atletismo
Reunión Internacional Ciudad de San Sebastián
En directo desde Anoeta (San Sebastián)
–Ciclismo
Vuelta Comunidad Valenciana
Resumen
–Via Olímpica:
"Hockey sobre patines"
22,00 Noticias-2
22,30 La casa por la ventana
(Rep. en TVE-2: Miércoles 21, a las 09.00
23,30 Retorno a Brideshead
"Sebastián contra el mundo"
00,25 Tema y variaciones
(Rep. en TVE-2: Viernes 23, a las 09.00)
01,15 La Noche
"Primera Plana"
Modera: Faustino Fernández Alvarez
02,15 Despedida y cierre

M.C.D.2022

Bonoloto

Sin acertantes de seis

Madrid, (EFE).–En el sorteo de la Bonoloto de ayer domingo no han aparecido acertantes de la máxima categoría, por lo que se acumula un "bote" para la próxima semana de 22.759.734 pesetas.

Con cinco aciertos más el complementario han aparecido tres boletos que cobrarán 2.844.967 pesetas, de cinco aciertos hay 105 apostantes que percibirán 153.538 pesetas, los 6.236 boletos con cuatro números correctos recibirán 3.041 pesetas y los 120.997 con tres signos acertados cobrarán 235 pesetas.

Ibiza

Un etarra intentó cortarse las venas

Ibiza (EFE).-Leoncio Calvo Márquez, uno de los dos etarras presos en la prisión de Ibiza, intentó cortarse las venas el pasado sábado, lo que provocó su traslado inmediato al hospital de Can Misses, donde suturaron la herida y le dieron de alta media hora más tarde, confirmaron a EFE fuentes policiales.

Los hechos ocurrieron sobre las 7 de la tarde del pasado sábado, tras el primer encuentro "vis a vis" de Calvo Márquez con sus familiares desde su traslado a Ibiza.

Calvo Márquez, que fue dado de alta media hora después de su ingreso en el servicio de urgencias de Can Misses, se encuentra de nuevo en su celda.

Fuentes de la cárcel de Ibiza señalaron a EFE que en la prisión se realizan controles rigurosos para impedir que los reclusos tengan armas blancas o cuchillas.

Lágrimas libres.- PAMPLONA.- El industrial navarro Adolfo Villoslada, que fue secuestrado por ETA el pasado 24 de noviembre, llegó a su casa con aspecto cambiado por las barbas, donde sus hijos Alex y Clara no pudieron evitar las lágrimas de alegría al recibirle, mientras el portavoz de la familia, Angel Ruíz de Erenchun, contemplaba la escena. (EFE/ KOTE RODRIGO).

Hospitalizado por agotamiento general

Gabriel Celaya empeora, y su esposa pide ayuda a los amigos

MADRID, EFE.

El poeta Gabriel Celaya, que se encuentra hospitalizado en Madrid en estado de agotamiento general, empeoró ayer al caerse de la cama, mientras su esposa Amparitxu Gastón busca ayuda entre sus amigos para poder afrontar los gastos para el tratamiento médico.

Celaya, de 79 años, fue ingresado el pasado viernes por la noche en la Clínica Ruber de Madrid, donde se le observó un estado de agotamiento físico generalizado, desnutrición y falta de riego cerebral. Desde entonces está tratado con sueros, aunque los médicos no han emitido diagnóstico alguno sobre su estado.

Amparitxu, la esposa actual e inseparable compañera del poeta guipuzcoano desde 1946, expresó a Efe, en la habitación 403 del sanatorio madrileño mientras atendía un Celaya inconsciente y quejoso, que está "más preocupada que nunca, le veo muy mal", y que repasa con dolor "la triste situación económica en que nos encontramos, que no nos permite ni pagar un mes de hospital".

Después de confirmar que los tubos del suero estaban bien puestos, Amparitxu Gastón accedió a explicar las precarias circunstancias económicas en que se encuentra uno de los poetas más destacados de la generación del 36, que le llevaron a vender, hace tres años, su biblioteca de 12.000 ejemplares a la Diputación de San Sebastián

Desde entonces el matrimonio ha ido subsistiendo de esta venta y de las "20.000 o 7.000 pesetas que cada tres meses te envían las editoriales y hemos podido vivir porque comemos sin lujos, no gastamos casi nada en vestir y la casita de Madrid que tenemos en la calle Nuremberg es nuestra".

Amparitxu Gastón se lamentó de que, a pesar de haber continuado su obra, Celaya no ha recibido ningún apoyo ni muestras de interés "ni siquiera de amigos que son casi como hijos", entre los que citó al ministro de Cultura, Jorge Semprún, "que escondíamos en casa cuando pasaba de Francia", y al de Justicia, Enrique Múgica, "a quien queremos mucho".

China

Al hambre, pan y pan

Pekín, (EFE),–Un hombre de dos metros treinta y tres centímetros de altura, natural de la provincia de Gansu (China), necesita comer cada día cuatro kilos de pan para saciar su apetito, informa el diario "Guanming".

El hombre, de 29 años, puede crecer aún más si se cura de una desviación de la columna vetebral, pesa 110 kilos, no demasiado para su talla, ya que la palma de sus manos mide 26,4 centímetros, y sus pies casi cuarenta, dice el diario.

Su crecimiento obedece a una excesiva secreción de la hormona del crecimiento, debido a un tumor en la glándula pituitaria, según los médicos que le atienden, que tuvieron serios problemas para encontrar una cama de las dimensiones del paciente.

Pontevedra

Fiesta do cocido

LALIN (PONTEVEDRA) EFE.

Unas 40.000 personas se desplazaron ayer a la localidad pontevedresa de Lalín, pese a la lluvia, para participar en la vigésimo segunda "Festa do cocido", en la que se pueden degustar al menos 22 tipos de cerdo.

Lacón con grelos, jamón, costilla, morros, acompañados con patatas, ribeiro y chorizos típicos gallegos, son parte de las especialidades de Lalín, donde, según dicen sus habitantes, se prepara "o mellor cocido do mundo" (el mejor cocido del mundo), en las vísperas del carnaval.

Gaiteros y folclore típico de Galicia estuvieron acompañados por la popular "lambada" que interpretó un grupo brasileño, en una fiesta que preludia el Carnaval.

Según un magistrado

La Policía debe ser más humana, técnica y especializada

Madrid (EFE).-La necesidad de tener una Policía "cada día más humana, técnica y especializada", dada la complejidad de la delincuencia actual, es una de las apreciaciones que el magistrado Enrique Ruiz Vadillo expondrá en el I Congreso de Policía Judicial, que comienza el mañana martes en Madrid.

Este congreso, organizado por la Comisión Nacional de Coordinación de la Policía Judicial y en el que participarán representantes de todos los países miembros de la Comunidad Europea, tiene como objetivo "dar a conocer el estado de situación y funcionamiento de esta Policía en el ámbito europeo, así como estudiar el perfeccionamiento de los mecanismos de cooperación".

Al acto de apertura de este Congreso, que dará comienzo este martes, asistirá el Fiscal General del Estado, Leopoldo Torres, mientras que al de clausura, el jueves día 22, acudirán el Presidente del Consejo General del Poder Judicial y del Tribunal Supremo, Antonio Hernández Gil, y el ministro de Justicia, Enrique Múgica.

Durante los tres días que durará el Congreso, participarán representantes de la magistratura del ministerio fiscal y de la Policía de cada uno de los países miembros de la CEE.

Por parte española será ponente el magistrado Enrique Ruiz Vadillo, presidente de la sala segunda del Tribunal Supremo.

Para Ruiz Vadillo "la complejidad de la delincuencia y la alta consideración que siempre ha de merecer la víctima de un delito y, en atención a su condición humana, también el delincuente en relación con la dignidad, la intimidad y el honor, conduce a la necesidad de disponer de una Policía cada día más humana, más técnica y más especializada".

"De ahí -explicó el magistrado– que en la preparación de la Policía hayan de incluirse materias jurídicas, administrativas y penales, sustantivas y procesales y también de naturaleza sociológica, psicológica, criminológica y estrictamente policiales".

El magistrado español considera que "la policía juega un papel esencial en todos los estados miembros del Consejo de Europa. Por ello, es tan grave el hecho de que un funcionario de estas fuerzas cometa una violación de alguno de estos derechos que para la Policía constituyen expresión de su propia razón".

M.C.D.2022